ภาคผนวก 26

สรุปปริมาณการนำสิ่งปฏิกูลหรือวัสดุที่ไม่ใช้แล้วออกนอกบริเวณโรงงาน

บันทึกปริมาณรวมการนำสิ่งปฏิกูลหรือวัสดุที่ไม่ใช้แล้วออกนอกบริเวณโรงงาน

(Total quantity send waste to disposal)

ลำดับ (No.)	รหัส (Code)	ชื่อวัสดุที่ไม่ใช้แล้ว (List)	Non-Hazardous	Hazardous	ปริมาณรวม - กก. (Total quantity - kg.)	วิธีกำจัด (Method to disposal)	ผู้รับดำเนินการ (Recipient)	เลขทะเบียนโรงงาน (Factory registration number)
1	10 09 08	ทรายหล่อแบบ (Sand of Molding)	/		11,524,370	นำกลับมาใช้ประโยชน์ (Recycle - 049)	PINE PACIFIC	10200100725468 (3-106-7/46ชบ)
2	10 09 08	ทรายหล่อแบบ (Sand of Molding)	/		970,410	นำกลับมาใช้ประโยชน์ (Recycle - 049)	TSC	72230000125423 (น.56-1/2542-ญอบ.)
3	10 09 08	แกนแบบหล่อ (Sand of Core making)	/		2,380,850	นำกลับมาใช้ประโยชน์ (Recycle - 049)	PINE PACIFIC	10200100725468 (3-106-7/46ชบ)
4	10 09 12	ฝุ่นละออง (Dust)	/		2,866,570	วัตถุดิบทดแทนในเตาเผาปูนซีเมนต์ (Recycle - 044)	SCI Eco	10190300125447 (3-101-1/44สบ)
5	10 09 12	ฝุ่นละออง (Dust)	/		1,235,890	นำกลับมาใช้ประโยชน์ (Recycle - 049)	Entech	3-106-44/62ฉช
6	10 09 12	ฝุ่นละออง (Dust)	/		3,515,100	นำกลับมาใช้ประโยชน์ (Recycle - 049)	Global Protech	20190214325636
7	10 02 02	ตะกรันจากเตาหลอมหล่อ (Furnace slag)	/		523,840	นำกลับมาใช้ประโยชน์ (Recycle - 049)	GSC	10210001725541 (3-106-17/54รย)
8	16 11 04	อิฐทนไฟ (Lining)	/		17,470	เผาทำลายในเตาเผาเฉพาะ (Burn - 075)	อัคคีปราการ จำกัด (มหาชน)	82020000125442 (น.101-1/2544-นนป.)
9	16 11 04	อิฐทนไฟ (Lining)	/		19,390	นำกลับมาใช้ประโยชน์ (Recycle - 049)	Global Protech	20190214325636
10	15 02 03	ถุงกรองฝุ่นที่หมดอายุการใช้งาน (Bag Filter)	/		7,480	เป็นเชื้อเพลิงทดแทน (Use as fuel - 041)	ปูนซิเมนต์ไทย (แก่งคอย)	10190300125447 (3-101-1/44สบ)
11	19 08 15	ตะกอนจากระบบบำบัดน้ำเสีย (Slugde from WWT)	/		73,190	วัตถุดิบทดแทนในเตาเผาปูนซีเมนต์ (Recycle - 044)	ปูนซิเมนต์ไทย (แก่งคอย)	10190300125447 (3-101-1/44สบ)
12	19 09 05	เรซิ่นระบบน้ำใช้ (Resin)	/		1,180	เผาทำลายในเตาเผาเฉพาะ (Burn - 075)	อัคคีปราการ จำกัด (มหาชน)	82020000125442 (น.101-1/2544-นนป.)
13	12 01 21	ใบหินเจียร์เสื่อมสภาพ (Grinding)	/		2,650	เผาทำลายในเตาเผาเฉพาะ (Burn - 075)	อัคคีปราการ จำกัด (มหาชน)	82020000125442 (น.101-1/2544-นนป.)
14	16 02 16	หัววัดอุณหภูมิ (Thermo couple)	/		2,920	ทำเชื้อเพลิงผสม (Fuel mix - 042)	BWG	10190000825494 (3-106-8/49สบ)
15	15 01 02	เศษพลาสติก (plastic packaging)	/		3,180	คัดแยกประเภทเพื่อจำหน่ายต่อ (Sorting - 011)	คิวมิวเลทพลัส	20240008225524 (จ3-105-82/52ฉช)
16	17 04 05	เศษเหล็ก (metallic packaging)	/		96,880	คัดแยกประเภทเพื่อจำหน่ายต่อ (Sorting - 011)	คิวมิวเลทพลัส	20240008225524 (จ3-105-82/52ฉช)
17	15 01 03	เศษไม้ (wooden packaging)	/		43,960	คัดแยกประเภทเพื่อจำหน่ายต่อ (Sorting - 011)	คิวมิวเลทพลัส	20240008225524 (จ3-105-82/52ฉช)
18	15 01 01	เศษกระดาษ (paper and cardboard packaging)	/		12,610	คัดแยกประเภทเพื่อจำหน่ายต่อ (Sorting - 011)	คิวมิวเลทพลัส	20240008225524 (จ3-105-82/52ฉช)
19	19 12 04	เศษยางเสื่อมสภาพ (Rubber)	/		2,610	คัดแยกประเภทเพื่อจำหน่ายต่อ (Sorting - 011)	คิวมิวเลทพลัส	20240008225524 (จ3-105-82/52ฉช)
20	19 80 99	Waste water	/		193,310	เผาทำลายร่วมในเตาอุตสาหกรรมซีเมนต์ (076)	ปูนซิเมนต์ไทย (แก่งคอย)	10190300125447 (3-101-1/44สบ)
21	12 01 17	เม็ดเหล็กเสื่อมสภาพ	/		27,550	คัดแยกประเภทเพื่อจำหน่ายต่อ (Sorting - 011)	กรีน เมทัลส์	72150100125497
22	15 02 02	วัสดุดูดซับ ถุงมือ ชุดป้องกัน ที่มีการปนเปื้อน (Contaminate cloth)		/	16,316	ทำเชื้อเพลิงผสม (Fuel mix - 042)	WMS	72080000125455 (น.105-1/2545-ญหช.)
23	15 01 10	ถุงสารเคมีปนเปื้อน (Contaminated packaging)		/	14,890	ทำเชื้อเพลิงผสม (Fuel mix - 042)	WMS	72080000125455 (น.105-1/2545-ญหช.)
24	15 01 10	บรรจุภัณฑ์ปนเปื้อน (Contaminate container)		/	2,613	นำกลับมาใช้ประโยชน์ (Recycle - 049)	WMS	72080000125455 (น.105-1/2545-ญหช.)
25	16 02 15	หลอดไฟ (Fluorescent Lamp)		/	65	นำกลับมาใช้ประโยชน์ (Recycle - 049)	WMS	72080000125455 (น.105-1/2545-ญหช.)
26	15 01 11	กระป๋องสเปร์ย (Spray can)		/	990	นำกลับมาใช้ประโยชน์ (Recycle - 049)	WMS	72080000125455 (น.105-1/2545-ญหช.)
27	10 09 12	น้ำมันใช้แล้ว (Used Oil)		/	12,650	ทำเชื้อเพลิงผสม (Fuel mix - 042)	SCI Eco	10190001625562 (3-106-16/56สบ)
28	10 02 07	ฝุ่นจากเตาหลอมหล่อ (Dust Meltingl)		/	8,670	วัตถุดิบทดแทนในเตาเผาปูนซีเมนต์ (Recycle - 044)	ปูนซิเมนต์ไทย (แก่งคอย)	10190300125447 (3-101-1/44สบ)
29	16 02 14	อุปกรณ์ไฟฟ้าที่ไม่ใช้งานแล้ว (Used electric)		/	0	นำกลับมาใช้ประโยชน์ (Recycle - 049)	WMS	72080000125455 (น.105-1/2545-ญหช.)
30	15 01 11	ตลับหมึกพิมพ์ (Ink Cartridge)		/	0	เผาทำลายในเตาเผาเฉพาะ (Burn - 075)	WMS	72080000125455 (น.105-1/2545-ญหช.)

เอกสารสำหรับแนบรายงานผลการปฏิบัติตามมาตรการป้องกันผลกระทบสิ่งแวดล้อมฯ

บันทึกปริมาณรวมการนำสิ่งปฏิกูลหรือวัสดุที่ไม่ใช้แล้วออกนอกบริเวณโรงงาน

(Total quantity send waste to disposal)

ลำดับ (No.)	รหัส (Code)	ชื่อวัสดุที่ไม่ใช้แล้ว (List)	Non-Hazardous	Hazardous	ปริมาณรวม - กก. (Total quantity - kg.)	วิธีกำจัด (Method to disposal)	ผู้รับดำเนินการ (Recipient)	เลขทะเบียนโรงงาน (Factory registration number)
31	16 06 01	แบตเตอรี่ (Used Battery)		/	1,660	นำกลับมาใช้ประโยชน์ (Recycle - 049)	ไทย นันเฟอรัส เมทัล	72150000125423
32	16 06 02	ถ่านไฟฉาย (Used Alkaline)		/	0	เผาทำลายในเตาเผาเฉพาะ (Burn - 075)	อัคคีปราการ จำกัด (มหาชน)	82020000125442 (น.101-1/2544-นนป.)
33	15 02 02	วัสดุดูดซับ วัสดุตัวกรอง (Activated Carbon)		/	16,120	เข้ากระบวนการคืนสภาพถ่านกัมมันต์ใช้งานแล้ว (055)	ซีเค รีเจน ซิสเต็มส์ จำกัด	10200200225468
Total					**23,595,384**	**kg.**		

เอกสารสำหรับแนบรายงานผลการปฏิบัติตามมาตรการป้องกันและลดผลกระทบสิ่งแวดล้อมฯ

ภาคผนวก 27

สรุปปริมาณการใช้น้ำและน้ำเสีย

สรุปปริมาณการใช้น้ำและน้ำเสีย บริษัท สยามคูโบต้าเมททัลเทคโนโลยี จำกัด

ช่วงเดือนมกราคม - ธันวาคม 2567

เอกสารสำหรับแนบรายงานผลการปฏิบัติตามมาตรการป้องกันและลดผลกระทบสิ่งแวดล้อมฯ

การใช้น้ำ

เดือน	มกราคม	กุมภาพันธ์	มีนาคม	เมษายน	พฤษภาคม	มิถุนายน	กรกฎาคม	สิงหาคม	กันยายน	ตุลาคม	พฤศจิกายน	ธันวาคม	รวม
ปริมาณ (ลบ.ม.)	4,560.00	4,561.00	5,863.00	6,039.00	4,909.00	4,018.00	4,167.00	4,506.00	4,063.00	4,904.00	4,736.00	4,182.00	**56,508.00**

น้ำเสีย

เดือน	มกราคม	กุมภาพันธ์	มีนาคม	เมษายน	พฤษภาคม	มิถุนายน	กรกฎาคม	สิงหาคม	กันยายน	ตุลาคม	พฤศจิกายน	ธันวาคม	รวม
ปริมาณ (ลบ.ม.)	1,311.00	1,376.00	1,412.00	1,329.00	1,385.00	1,180.00	1,315.00	1,224.00	1,266.00	1,384.00	1,370.00	1,112.00	**15,664.00**

ภาคผนวก 28

สรุปปริมาณการใช้ไฟฟ้าและบันทึกสถิติไฟฟ้าขัดข้อง

สรุปปริมาณการใช้ไฟฟ้า บริษัท สยามคูโบต้าเมททัลเทคโนโลยี จำกัด

ช่วงเดือนมกราคม - ธันวาคม 2567

เดือน	มกราคม	กุมภาพันธ์	มีนาคม	เมษายน	พฤษภาคม	มิถุนายน	กรกฎาคม	สิงหาคม	กันยายน	ตุลาคม	พฤศจิกายน	ธันวาคม	รวม
ปริมาณ (kWh)	3,226,080	3,307,920	3,523,200	3,214,560	3,932,640	3,078,960	3,254,640	3,453,840	3,109,440	3,780,240	3,448,560	2,620,560	**39,950,640.00**
การเกิดไฟฟ้าขัดข้อง	ไม่มีการขัดข้อง	ไม่มีการขัดข้อง	ไม่มีการขัดข้อง	ไม่มีการขัดข้อง	ไม่มีการขัดข้อง	ไม่มีการขัดข้อง	ไม่มีการขัดข้อง	ไม่มีการขัดข้อง	ไม่มีการขัดข้อง	ไม่มีการขัดข้อง	ไม่มีการขัดข้อง	ไม่มีการขัดข้อง	

ภาคผนวก 29

หนังสือแต่งตั้งคณะกรรมการติดตามตรวจสอบผลกระทบสิ่งแวดล้อม
และการจัดประชุมคณะกรรมการฯ ครั้งที่ 2-2567

SIAM KUBOTA METAL TECHNOLOGY CO., LTD.

ประกาศที่ 05 / 2565

Announcement No. 05/2022

เรื่อง แต่งตั้งคณะกรรมการติดตามตรวจสอบผลกระทบสิ่งแวดล้อม

Subject : Appointment of EIA Monitoring Committee

เนื่องด้วยบริษัท สยามคูโบต้าเมททัลเทคโนโลยี จำกัด ตั้งอยู่ที่ สวนอุตสาหกรรม 304 อินดัสเตรียล ปาร์ค 2 ตำบลเขาหินซ้อน อำเภอพนมสารคาม จังหวัดฉะเชิงเทรา ในการจัดทำรายงานการประเมินผลกระทบสิ่งแวดล้อมโครงการโรงงานหล่อและหลอมชิ้นส่วนเครื่องจักรกลการเกษตรและเครื่องยนต์ ส่วนขยาย ครั้งที่ 2 ได้มีมติให้ความเห็นชอบรายงานการประเมินผลกระทบสิ่งแวดล้อมจากคณะกรรมการผู้ชำนาญการ ตามหนังสือแจ้งผลการพิจารณารายงานการประเมินผลกระทบสิ่งแวดล้อม เมื่อวันที่ 21 มกราคม พ.ศ. 2563 ที่ผ่านมานั้น

เพื่อให้การดำเนินการของโครงการโรงงานหล่อและหลอมชิ้นส่วนเครื่องจักรกลการเกษตรและเครื่องยนต์ ส่วนขยาย ครั้งที่ 2 ของบริษัท สยามคูโบต้าเมททัลเทคโนโลยี จำกัด เป็นไปตามมาตรการป้องกันและแก้ไขผลกระทบสิ่งแวดล้อม จึงได้แต่งตั้งคณะกรรมการติดตามตรวจสอบผลกระทบสิ่งแวดล้อมชุดใหม่ขึ้นมาทดแทนคณะกรรมการฯชุดเก่าที่หมดวาระ 4 ปี ตามประกาศบริษัท สยามคูโบต้าเมททัลเทคโนโลยี จำกัด ประกาศที่ 28/2564 ซึ่งองค์ประกอบของคณะกรรมการฯ ประกอบด้วย 1) ผู้แทนหน่วยงานราชการ รวมจำนวน 4 คน 2) ตัวแทนภาคประชาชนไม่รวมผู้นำชุมชน จำนวนไม่น้อยกว่า 20 คน 3) ตัวแทนจากโรงงาน จำนวน 4 คนและสวนอุตสาหกรรม 304 อินดัสเตรียล ปาร์ค 2 จำนวน 1 คน เนื่องด้วยวันที่ได้มีการจัดการประชุมคณะกรรมการติดตามตรวจสอบผลกระทบสิ่งแวดล้อม เมื่อวันที่ 2 ธันวาคม 2564 ได้มีการคัดเลือกประธานในที่ประชุม และมีมติเพิ่มตัวแทนภาคประชาชน จำนวน 1 ท่าน มีรายละเอียดดังต่อไปนี้

ประธานในที่ประชุม ได้แก่ <u>นายอำเภอพนมสารคาม หรือผู้แทน</u>

คณะกรรมการติดตามตรวจสอบผลกระทบสิ่งแวดล้อมเพิ่มเติม

1. นายไพรินทร์ พจน์พรหมมณี หมู่ 1 ต.เขาหินซ้อน อ.พนมสารคาม

J-Sowitree

Thanitha

เอกสารสำหรับแบบรายงานผลการปฏิบัติตามมาตรการป้องกันและลดผลกระทบสิ่งแวดล้อมฯ

359 หมู่ที่ 3 ตำบลเขาหินซ้อน อำเภอพนมสารคาม จังหวัดฉะเชิงเทรา 24120

359 Moo 3 Khao Hinson, Phanom Sarakham, Chachoengsao, Thailand

Tel: 033-051777 Fax: 033-051778

ทั้งนี้ องค์ประกอบคณะกรรมการติดตามตรวจสอบผลกระทบสิ่งแวดล้อม บริษัทสยามคูโบต้าเมททัลเทคโนโลยี จำกัด มีรายละเอียดดังต่อไปนี้

1. **ผู้แทนจากหน่วยงานราชการ รวมจำนวน 4 คน ดังนี้**

1.1 นายอำเภอพนมสารคาม	หรือผู้แทน	จำนวน 1 คน
1.2 อุตสาหกรรมจังหวัดฉะเชิงเทรา	หรือผู้แทน	จำนวน 1 คน
1.3 ผู้อำนวยการสำนักงานทรัพยากรธรรมชาติและสิ่งแวดล้อมจังหวัดฉะเชิงเทรา	หรือผู้แทน	จำนวน 1 คน
1.4 สาธารณสุขอำเภอพนมสารคาม	หรือผู้แทน	จำนวน 1 คน

2. **ตัวแทนภาคประชาชนโดยรอบที่ตั้งโครงการในพื้นที่รัศมี 5 กิโลเมตร รวมจำนวน 24 คน ดังนี้**

2.1 ตัวแทนภาคประชาชนตำบลคู้ยายหมี อำเภอสนามชัยเขต

1. นายวิทยา	ธิสมบูรณ์	ม.1 ต.คู้ยายหมี อ.สนามชัยเขต
2. นายสายหยุด	อินเจริญ	ม.1 ต.คู้ยายหมี อ.สนามชัยเขต
3. นางสาวสุพัฒตรา	เทพารักษ์	ม.3 ต.คู้ยายหมี อ.สนามชัยเขต
4. นางสาววัลภา	เทพารักษ์	ม.3 ต.คู้ยายหมี อ.สนามชัยเขต

2.2 ตัวแทนภาคประชาชนตำบลเขาหินซ้อน อำเภอพนมสารคาม

1. นายภาสกร	ทองนิธิญชัย	ม.1 ต.เขาหินซ้อน อ.พนมสารคาม
2. นายอัครา	ยิ่งศักดิ์มงคล	ม.1 ต.เขาหินซ้อน อ.พนมสารคาม
3. นายไพรินทร์	พจน์พรหมมณี	ม.1 ต.เขาหินซ้อน อ.พนมสารคาม
4. นายชะออด	อารีราษฎร์	ม.2 ต.เขาหินซ้อน อ.พนมสารคาม
5. นายนิกร	แก้วศรี	ม.2 ต.เขาหินซ้อน อ.พนมสารคาม
6. นายสมโภช	พูลสวัสดิ์	ม.3 ต.เขาหินซ้อน อ.พนมสารคาม
7. นางขวัญเรือน	บุญครอง	ม.3 ต.เขาหินซ้อน อ.พนมสารคาม
8. นางนิยม	ชัยแสงฤทธิ์	ม.8 ต.เขาหินซ้อน อ.พนมสารคาม
9. นายสายัณห์	ไชยดวง	ม.8 ต.เขาหินซ้อน อ.พนมสารคาม
10. นางสาวผ่องพรรณ	อินทรจร	ม.13 ต.เขาหินซ้อน อ.พนมสารคาม
11. นางสาววรรณพร	เขียวจันทร์	ม.13 ต.เขาหินซ้อน อ.พนมสารคาม

เอกสารสำหรับแนบรายงานผลการปฏิบัติตามมาตรการป้องกันและลดผลกระทบสิ่งแวดล้อม

2.3 ตัวแทนภาคประชาชนตำบลเกาะขนุน อำเภอพนมสารคาม

1. นางสาวสุภาภรณ์	วุฒิศาสตร์	ม.5 ต.เกาะขนุน อ.พนมสารคาม
2. นายธีรพงศ์	บุญมี	ม.5 ต.เกาะขนุน อ.พนมสารคาม
3. นายจรัญ	แก้วคำ	ม.6 ต.เกาะขนุน อ.พนมสารคาม
4. นางจิตติมา	โมนะ	ม.6 ต.เกาะขนุน อ.พนมสารคาม
5. นางวิภารัตน์	กอมณี	ม.7 ต.เกาะขนุน อ.พนมสารคาม
6. นางสุดารัตน์	จิตจักร	ม.7 ต.เกาะขนุน อ.พนมสารคาม
7. นางขวัญฤดี	ภูมา	ม.13 ต.เกาะขนุน อ.พนมสารคาม
8. นางณิชาพัฒน์	ธนกุลวีราภัทร	ม.13 ต.เกาะขนุน อ.พนมสารคาม

2.4 ตัวแทนภาคประชาชนเทศบาลตำบลเขาหินซ้อน อำเภอพนมสารคาม

1. นางสาวฉวีวรรณ	ฉ่ำประวิง	ชุมชนสวนอิตติ ทศ.เขาหินซ้อน อ.พนมสารคาม
2. นางสาวนันทนา	มั่นศักดิ์	ชุมชนสวนกิตติ ทศ.เขาหินซ้อน อ.พนมสารคาม

3. ตัวแทนจากโรงงาน จำนวน 4 คน และสวนอุตสาหกรรม 304 อินดัสเตรียล ปาร์ค 2 จำนวน 1 คน

3.1 กรรมการรองผู้จัดการ	บริษัท สยามคูโบต้าเมททัลเทคโนโลยี จำกัด
3.2 ผู้จัดการส่วนวิศวกรรม	บริษัท สยามคูโบต้าเมททัลเทคโนโลยี จำกัด
3.3 ผู้จัดการส่วนประสานงานธุรกิจ	บริษัท สยามคูโบต้าเมททัลเทคโนโลยี จำกัด
3.4 ผู้จัดการส่วนการบุคคลและธุรการ	บริษัท สยามคูโบต้าเมททัลเทคโนโลยี จำกัด
3.5 ผู้จัดการฝ่ายสิ่งแวดล้อม ความปลอดภัยและอาชีวอนามัย	สวนอุตสาหกรรม 304 อินดัสเตรียล ปาร์ค 2

หมายเหตุ ตัวแทนจากโรงงานและสวนอุตสาหกรรม 304 อินดัสเตรียล ปาร์ค 2 ประกาศเป็นตำแหน่งงาน เนื่องจากมีการหมุนเวียน สับเปลี่ยนบุคคล แต่กำหนดให้บุคคลที่ดำรงตำแหน่งงานนี้ ณ ช่วงเวลานั้นๆ เป็นคณะกรรมการฯ

เอกสารสำหรับแนบรายงานผลการปฏิบัติตามมาตรการป้องกันและลดผลกระทบสิ่งแวดล้อมฯ

J. Sawitree
Thanidh

บทบาทและหน้าที่ ดังนี้

1. สำรวจความต้องการของประชาชน สร้างเสริมความเข้าใจอันดีระหว่างโครงการกับชุมชน และประสานความร่วมมือกับหน่วยงานอื่นหรือผู้ที่เกี่ยวข้อง รับรู้กระบวนการตรวจวัดคุณภาพสิ่งแวดล้อมและผลการตรวจวัดตามมาตรการติดตามตรวจสอบผลกระทบสิ่งแวดล้อมของโครงการ และเผยแพร่/ประชาสัมพันธ์ให้ชุมชนและหน่วยงานที่เกี่ยวข้องทราบ เพื่อแสดงความโปร่งใสในการบริหารจัดการด้านสิ่งแวดล้อม
2. ให้ข้อมูล คำแนะนำ และข้อเสนอแนะ เพื่อให้การดำเนินงานของโครงการ มีความรอบคอบมากที่สุด และร่วมปรึกษาหารือ กำหนดแนวทางการป้องกันแก้ไขปัญหาร่วมกัน
3. เป็นตัวแทนของชุมชนในการตรวจเยี่ยมโครงการ และติดตาม ตรวจสอบการดำเนินงานของโครงการให้สอดคล้องกับระเบียบมาตรฐาน กฎหมายที่เกี่ยวข้อง
4. เป็นศูนย์กลางเพื่อประสานความร่วมมือ ในการดำเนินงานใดๆ เพื่อก่อให้เกิดความสัมพันธ์ที่ดีระหว่างโครงการกับชุมชน
5. เป็นเวทีในการแลกเปลี่ยนความคิดเห็น เพื่อความสมานฉันท์ โดยคำนึงถึงประโยชน์ที่แท้จริงของชุมชน
6. รับเรื่องร้องเรียนเกี่ยวกับปัญหาและผลกระทบที่ได้รับจากการดำเนินโครงการ รวมทั้งตรวจสอบข้อเท็จจริง และสรุปแนวทางการป้องกันและแก้ไข
7. ร่วมเจรจาไกล่เกลี่ยและหาข้อยุติกรณีมีข้อพิพาทปัญหาสิ่งแวดล้อมระหว่างโครงการกับชุมชน
8. ร่วมพิจารณาค่าชดเชยกรณีเกิดผลกระทบสิ่งแวดล้อมระหว่างชุมชนกับโครงการและพิสูจน์ได้ว่าเกิดจากโครงการ รวมทั้งติดตาม ดูแล การจ่ายค่าชดเชยจนแล้วเสร็จ
9. จัดให้มีโครงการหรือกิจกรรมให้ความรู้ด้านสิ่งแวดล้อมแก่ชุมชน

ความถี่ในการประชุม ดังนี้

1. ความถี่ในการประชุมของคณะกรรมการติดตามตรวจสอบผลกระทบสิ่งแวดล้อมต้องมีกรรมการฯ มาประชุมไม่น้อยกว่ากึ่งหนึ่งของจำนวนกรรมการฯ ทั้งหมดจึงเป็นองค์ประชุม โดยประชุมทุก 6 เดือน แต่หากพบว่ามีความจำเป็นเร่งด่วนสามารถประชุมก่อนกำหนดเวลาปกติได้ โดยให้อยู่ในดุลยพินิจของคณะกรรมการฯ
2. การวินิจฉัยชี้ขาดของที่ประชุมให้ถือเสียงข้างมาก กรรมการคนหนึ่งให้มีเสียง 1 เสียงในการลงคะแนน ถ้าคะแนนเสียงเท่ากัน ให้ประธานในที่ประชุมออกเสียงเพิ่มขึ้นอีกเสียงหนึ่งเป็นเสียงชี้ขาด
3. อบรมส่งเสริมการให้ความรู้ด้านสิ่งแวดล้อม การติดตามตรวจสอบผลกระทบสิ่งแวดล้อม รวมทั้งบทบาทหน้าที่ให้กับคณะกรรมการฯ อย่างน้อย 1 ครั้ง/รอบวาระในการได้รับเลือกเป็นกรรมการฯ

S-Sawitree
Thanith

เอกสารสำหรับแนบรายงานผลการปฏิบัติตามมาตรการป้องกันและลดผลกระทบสิ่งแวดล้อมฯ

ระยะเวลาการดำรงตำแหน่ง ดังนี้

- กรรมการมีวาระในการดำรงตำแหน่งคราวละ 4 ปี นับตั้งแต่วันที่ได้รับการประกาศแต่งตั้งและสามารถดำรงตำแหน่งได้เกิน 2 วาระ ติดต่อกัน
- เมื่อครบกำหนดวาระตามวรรคหนึ่ง หากยังมิได้มีการสรรหาหรือแต่งตั้งกรรมการขึ้นมาใหม่ ให้กรรมการซึ่งพ้นจากตำแหน่งตามวาระนั้นอยู่ในตำแหน่ง เพื่อปฏิบัติหน้าที่ต่อไปจนกว่ากรรมการ ซึ่งได้รับการสรรหาหรือแต่งตั้งใหม่เข้ารับหน้าที่ แต่ต้องไม่เกินเก้าสิบวันนับตั้งแต่วันที่กรรมการพ้นจากตำแหน่งตามวาระนั้น

1. กรณีที่กรรมการพ้นจากตำแหน่งก่อนครบวาระให้ดำเนินการสรรหาหรือแต่งตั้งกรรมการประเภทเดียวกันแทนภายในสี่สิบห้าวันนับตั้งแต่วันที่กรรมการว่างลงและให้ผู้ได้รับการสรรหาหรือได้รับการแต่งตั้ง ให้ดำรงตำแหน่งแทนอยู่ในตำแหน่งเท่ากับวาระที่เหลืออยู่ของกรรมการซึ่งตนแทน
2. กรณีวาระของกรรมการที่พ้นจากตำแหน่งก่อนครบวาระ เหลืออยู่น้อยกว่าเก้าสิบวัน จะไม่ดำเนินการสรรหาหรือแต่งตั้งคณะกรรมการแทนตำแหน่งที่ว่างลงก็ได้ และให้คณะกรรมการประกอบด้วยกรรมการเท่าที่เหลืออยู่

นอกจากการพ้นตำแหน่งตามวาระ กรรมการพ้นจากตำแหน่งเมื่อ

1. ตาย
2. ลาออก
3. เป็นบุคคลวิกลจริตหรือจิตฟั่นเฟือน
4. คณะกรรมการมีมติสองในสามให้ถอดถอนออกจากตำแหน่งเพราะมีความประพฤติเสื่อมเสีย บกพร่อง หรือไม่สุจริตต่อหน้าที่ หรือหย่อนความสามารถ
5. เป็นบุคคลล้มละลาย
6. เป็นบุคคลไร้ความสามารถหรือเสมือนไร้ความสามารถ เคยได้รับโทษจำคุกโดยคำพิพากษาถึงที่สุดให้จำคุก เว้นแต่เป็นโทษสำหรับความผิดที่ได้กระทำโดยประมาท ความผิดฐานหมิ่นประมาทหรือความผิดลหุโทษ

ทั้งนี้ ให้มีผลตั้งแต่วันที่ 17 มกราคม 2565

ประกาศ ณ วันที่ 17 มกราคม พ.ศ. 2565

T. Uehara

(นายทาเคฟูมิ อุเอฮาร่า)

President

(นายบุญเลิศ บวรวัฒนานนท์)

Vice President S-Sawitree Thanidh

เอกสารสำหรับแนบรายงานผลการปฏิบัติตามมาตรการป้องกันและลดผลกระทบสิ่งแวดล้อมฯ

359 หมู่ที่ 3 ตำบลเขาหินซ้อน อำเภอพนมสารคาม จังหวัดฉะเชิงเทรา 24120

359 Moo 3 Khao Hinson, Phanom Sarakham, Chachoengsao, Thailand

Tel: 033-051777 Fax: 033-051778

SIAM KUBOTA METAL TECHNOLOGY CO., LTD.

กำหนดการประชุมคณะกรรมการติดตามตรวจสอบผลกระทบสิ่งแวดล้อม ครั้งที่ 2/2567

บริษัท สยามคูโบต้าเมททัลเทคโนโลยี จำกัด

วันพฤหัสบดีที่ 12 ธันวาคม พ.ศ. 2567 เวลา 09.00 – 12.30 น.

สถานที่ ห้องประชุมปราชญ์วิถี งานพัฒนาที่ดิน ศูนย์ศึกษาการพัฒนาเขาหินซ้อนอันเนื่องมาจากพระราชดำริ

09.00 – 09.30 น.	ลงทะเบียน & อาหารว่าง
09.30 – 09.40 น.	กล่าวต้อนรับโดย กรรมการผู้จัดการบริษัท
09.40 – 09.50 น.	ประธานในการประชุมกล่าวเปิด (ท่านนายอำเภอ หรือผู้แทน)
09.50 – 10.20 น.	กิจกรรมปล่อยปลา ณ อ่างเก็บน้ำห้วยเจ็ก ถ่ายภาพหมู่ร่วมกัน
10.20 – 10.30 น.	เดินทางกลับมายัง ห้องประชุมปราชญ์วิถี งานพัฒนาที่ดิน
10.30 – 11.10 น.	นำเสนอรายละเอียดการประชุมคณะกรรมการติดตามตรวจสอบผลกระทบสิ่งแวดล้อม <u>ส่วนที่ 1</u> ติดตามข้อเสนอแนะจากคณะกรรมการฯ จากการประชุมครั้งที่ผ่านมา (21 พ.ค. 67) <u>ส่วนที่ 2</u> ผลดำเนินการของโครงการ - สรุปผลการปฏิบัติตามมาตรการป้องกันและแก้ไขผลกระทบสิ่งแวดล้อม ครั้งที่ 1 ม.ค.-มิ.ย. 2567 - ผลการติดตามตรวจสอบคุณภาพสิ่งแวดล้อม ครั้งที่ 2 ก.ค.-ธ.ค. 2567 - การดำเนินกิจกรรมด้าน CSR <u>ส่วนที่ 3</u> โครงการปรับปรุงด้านสิ่งแวดล้อม
11.10 – 11.30 น.	ถาม – ตอบ / ข้อเสนอแนะจากคณะกรรมการฯ ให้คำแนะนำ (ถ้ามี) และกล่าวปิดการประชุมโดย ท่านนายอำเภอ หรือผู้แทน กล่าวขอบคุณโดย กรรมการรองผู้จัดการบริษัท
11.30 – 12.20 น.	เยี่ยมชม ศูนย์ศึกษาการพัฒนาเขาหินซ้อนอันเนื่องมาจากพระราชดำริ <u>ตัวอย่างฐานการเรียนรู้</u> - ฐานการเรียนรู้เกษตรทฤษฎีใหม่ - ฐานการเรียนรู้งานพัฒนาชุมชน - ฐานการเรียนรู้การทำปุ๋ยหมัก - ฐานการเรียนรู้การทำแปลงเกษตรยั่งยืน - ฯลฯ
12.20 – 12.30 น.	เดินทางกลับมายัง ห้องประชุมปราชญ์วิถี งานพัฒนาที่ดิน
12.30 น.	รับชุดอาหารกลางวัน

เอกสารสำหรับแนบรายงานผลการปฏิบัติตามมาตรการป้องกันและลดผลกระทบสิ่งแวดล้อมฯ

ผู้ประสานงาน : นางสาววราภรณ์ มีประเสริฐ ตำแหน่ง: ผู้ช่วยผู้จัดการ ด้านสิ่งแวดล้อม
เบอร์โทรติดต่อ : 033-051777 ต่อ 1044, Fax: 033-051778 E-mail: waraphon.mip@kubota.com
359 หมู่ที่ 3 ตำบลเขาหินซ้อน อำเภอพนมสารคาม จังหวัดฉะเชิงเทรา 24120
359 Moo 3 Khao Hinson, Phanom Sarakham, Chachoengsao, Thailand

ภาคผนวก 30

โครงการอนุรักษ์การได้ยิน

Y-2024 Hearing Conservation-Noise Reduction Master Plan

Plan
Result
Revise

Rev.00

Plan Activity	Target	Finished Plan	Incharge Person	Schedule Y-2024											
				Jan	Feb	Mar	Apr	May	Jun	Jul	Aug	Sep	Oct	Nov	Dec
Audiometry	Hearing loss	End of	Mr.Chooyot												
P :	= 0	Y-24													
- Plan Hearing Conservation-Noise Reduction Y-2024 (Continue Y-23)	(No increase)														
- Training Hearing Consevation (PPE protection)	All new employee	End of Y-24	SE Function												
and promote wearing earplug & ear muff	All employee	Jan - Feb 24	SE Function												
D :															
Machine : *Improvement*	≤ 93 dBA		Mr.Chooyot												
	Base 10.5 hr.														
(Investment Y-24)	(Ear muff less)														
- Improvement															
> Install sound block			Mr.Chooyot												
# Gate breaker sound proof : Molding															
# Air blow line 3 : Finishing															
# Air blow (FN line 1, 2) : Continue FN line 3												ไม่สามารถติดตั้งได้ ขนาดพื้นที่ ชิ้นงาน			
C :															
- Follow up after improve (Self measuring sound level)			Mr.Chooyot												
- Measurement by 3rd Party (all position risk)			Ms.Waraphon												
> 1st time								7-May					7-Nov		
> 2nd time															
- Health check up			HR							8-15 Jul					
- Result Health check up			HR									Waiting final report hearing			
- Analyze result health check			Mr.Chooyot												

เอกสารสำหรับชี้แจงรายงานผลการปฏิบัติตามมาตรการป้องกันและลดผลกระทบสิ่งแวดล้อมฯ

Y-2024 Hearing Conservation-Noise Reduction Master Plan

Plan
Result
Revise

Rev.00

Plan Activity	Target	Finished Plan	Incharge Person	Schedule Y-2024											
				Jan	Feb	Mar	Apr	May	Jun	Jul	Aug	Sep	Oct	Nov	Dec
- Consult with Occupational medicine doctor															
- Interview & observe work behavior			Mr.Chooyot										waiting resut health check		
- Report to management & Corrective action			Mr.Chooyot											16-Nov	Management review
(MPS S&E / Action plan & Mini project)															
- Review Hearing Conservation															
& Noise Reduction Master Plan Y-24															
A :															
- Investment Budget Plan Y-2025 (If)											Study for improve				

เอกสารสำหรับแนบรายงานผลการปฏิบัติตามมาตรการป้องกันและลดผลกระทบสิ่งแวดล้อมฯ

Corrective Action Y-2021 to Y-2024

หน่วยงาน	No.	กระบวนการ / เครื่องจักร	แหล่งกำเนิดเสียง (Source)	ผู้รับผิดชอบ	Corrective Action		Before	After	Eval. (≤ 93 dBA)
					Yr.	By	ช่วงของเสียง dB(A)	ช่วงของเสียง dB(A)	
Finishing	1	Core Knock Line 3	เสียงจากการกระทบชิ้นงานในแนวตั้งกระทบกับ roller	MFE.	Y-21 (Investment)	Project	99	98.5	X
	2	Hanger Shot Line 2	เสียงดังจากเครื่องเขย่า (เฉพาะ Line 2)	FN (Pathay)	Y-20	SKMT	97.5	92.5 (Reduce 5 dBA)	O
	3	Air shot Auto	เสียงเครื่อง / จังหวัดเข้า-ออกชิ้นงาน (Peak)	FN (Pathay)	Y-21 (Investment)	Maker	95	89 (Reduce 6 dBA)	O
	4	Air blow line 3	เสียงลมกระทบรูชิ้นงาน / พื้นที่เปิดโล่ง		Y-23 & 24 (Investment)	Maker	100 - 102	Operator 93 Side area 84	O
		Air blow line 1, 2	เสียงลมกระทบรูชิ้นงาน / พื้นที่เปิดโล่ง	SE (Chooyot)	Y-24 (Investment)	Maker	100 - 102	Can't install	X
	5	Air Shot Manual	เสียงจากการกระทบชิ้นงาน /มีห้องช่วยลดเสียง	SE (Chooyot)	Y-21 (Investment)	Maker	93	88.0 (Reduce 5 dBA)	O
	6	Grinding	เสียงขณะเจียรแต่งชิ้นงาน	SE (Chooyot)	Y-21	SKMT	92 - 96	91-93	O
				FN (Pathay)	Y-21	SKMT			
	7	Clamp Shot Line 3	เสียงจากเครื่อง Clamp Shot / ช่วงเปิดประตู 95-96 dB(A)	SE (Chooyot) / MFE (Kawinpop)	Y-20	SKMT	95	92 (Reduce 3 dBA)	O
Molding (Drum)	9	หักก้าน(จุดลงกระบะ)	เสียงเหล็กร่วงลงกระบะ	SE (Chooyot)	Y-23 & 24 (Investment)	Maker	95	87	O
			กระทบกันเอง / ตกแผ่นกัน						
	10	เครื่องขัดก้าน(ด้านหน้า) (Gate breaker)	เสียงจากขั้นตอนเขย่าก้าน	SE / MFE.	Y-20 (Investment)	Maker	98	83 (Reduce 14 dBA)	O
	11	เครื่องขัดก้าน(จุดเขย่าก้าน) (Drum shot)	เสียงก้านกระทบกับระบบลำเลียงภายใน / ลงกระบะ / ก้านล้นกระบะ	SE (Chooyot)	Y-21 (Investment)	Maker	102	88 (Reduce 14 dBA)	O

รายการที่ดำเนินการปรับปรุงแก้ไขแล้วเสร็จ (Finished in Y-22)

เอกสารสำหรับแผนกงานผลิตการปฏิบัติตามมาตรการป้องกันและลดผลกระทบสิ่งแวดล้อม

ผลการตรวจวัดระดับเสียงจากแหล่งกำเนิดเครื่องจักร (Source of noise)

หน่วยงาน	No.	กระบวนการ / เครื่องจักร	ผลการตรวจวัดช่วงของเสียง dB(A)	แหล่งกาเนิดเสียง (Source)	แนวทางการลดเสียง					แนวทางการปรับปรุงแก้ไข * ตามข้อเสนอแนะที่ประชุม 17 มิ.ย. 63	ผู้รับผิดชอบ
					คืนสภาพ (Recover)	เครื่องจักร (Source)	ขับ/กั้นเสียง (Pathway)	ผู้รับเสียง (Receptor)	การจัดการ (Management)		
Molding	8	หักก้าน #1 (จุดตกในห้อง)	88 - 95	เสียงเหล็กร่วงลงราง (ด้านในห้อง)			/			เพิ่มเติมผนังกั้นทางออก เพื่อลดเสียง ทาเป็นริ้ว 3 ชั้นสลับกัน โดยใช้สายพานเก่า	SE (Chooyot)
	9	หักก้าน #3 (จุดลงกระบะ)	80 - 95	เสียงเหล็กร่วงลงกระบะ / กระแทกแผ่นกัน			/			ปรับปรุงแผ่นยางจุดกระทบทางออก + เอาแผ่นยางรองกระบะ เพื่อลดเสียงกระแทก	SE (Chooyot)

เอกสารสำหรับแนบรายงานผลการปฏิบัติตามมาตรการป้องกันและลดผลกระทบสิ่งแวดล้อม

ผลการตรวจวัดระดับเสียงจากแหล่งกำเนิดเครื่องจักร (Source of noise)

หน่วยงาน	No.	กระบวนการ / เครื่องจักร	ผลการตรวจวัดช่วงของเสียง dB(A)	แหล่งกาเนิดเสียง (Source)	แนวทางการลดเสียง					แนวทางการปรับปรุงแก้ไข * ตามข้อเสนอแนะที่ประชุม 17 มิ.ย. 63	ผู้รับผิดชอบ
					คืนสภาพ (Recover)	เครื่องจักร (Source)	ซับ/กั้นเสียง (Pathway)	ผู้รับเสียง (Receptor)	การจัดการ (Management)		
Finishing	4	Air blow	95 - 100	เสียงลมกระทบรูชิ้นงาน / พื้นที่เปิดโล่ง			/	/	Ear muff (Temporary)	พิจารณาปรับเปลี่ยนวิธีการแทนการใช้ลมเป่า / ตำแหน่งการทางาน / ห้องครอบตำแหน่งการใช้ลมเป่า คำนึงถึงความปลอดภัย และสามารถใช้งานได้สะดวก	SE (Chooyot)
									/	ลดเวลาการทางาน สลับตำแหน่งที่เสียงเบาลง (ครึ่งวันเช้า / ครึ่งวันบ่าย / OT)	FN (Pathay)

Air blow : Install room

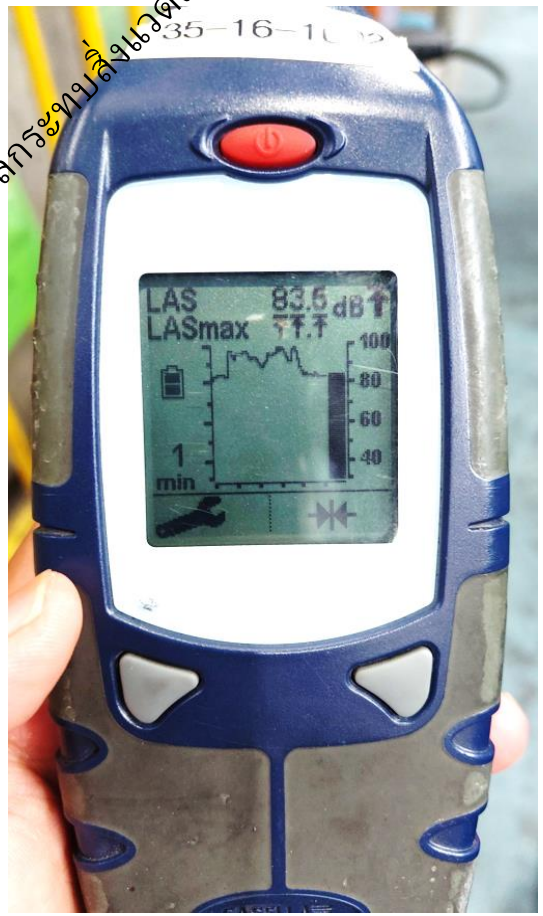

เอกสารสำหรับแนบรายงานผลการปฏิบัติตามมาตรการป้องกันและลดผลกระทบสิ่งแวดล้อม

ภาคผนวก 31

การพิจารณาบริษัทผู้รับกำจัดของเสียอันตรายที่มีระบบติดตามขนส่งด้วยระบบจีพีเอส (GPS)

รถหมายเลข : 72-8984 (ประกิจ) เวลาเริ่ม : 2024-09-23 06:41:00 ถึง : 2024-09-23 14:20:59
รวมระยะทางทั้งสิ้น 141.30 กิโลเมตร

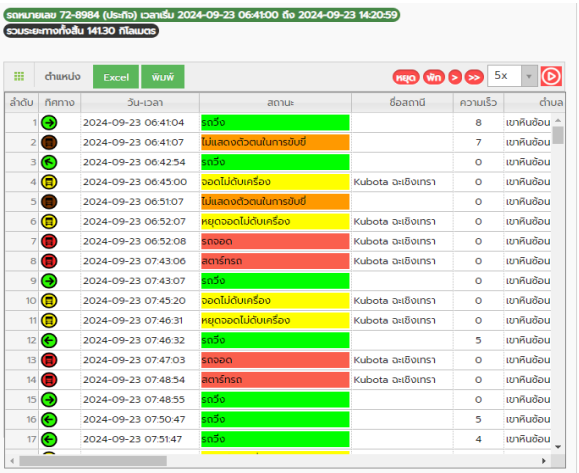

ลำดับ	กิศทาง	วัน-เวลา	สถานะ	ชื่อสถานี	ความเร็ว	ตำบล
1		2024-09-23 06:41:04	รถวิ่ง		8	เขาหินซ้อน
2		2024-09-23 06:41:07	ไม่แสดงตัวตนในการขับขี่		7	เขาหินซ้อน
3		2024-09-23 06:42:54	รถวิ่ง		0	เขาหินซ้อน
4		2024-09-23 06:45:00	จอดไม่ดับเครื่อง	Kubota ฉะเชิงเทรา	0	เขาหินซ้อน
5		2024-09-23 06:51:07	ไม่แสดงตัวตนในการขับขี่		0	เขาหินซ้อน
6		2024-09-23 06:52:07	หยุดจอดไม่ดับเครื่อง	Kubota ฉะเชิงเทรา	0	เขาหินซ้อน
7		2024-09-23 06:52:08	รถจอด	Kubota ฉะเชิงเทรา	0	เขาหินซ้อน
8		2024-09-23 07:43:06	สตาร์ทรถ	Kubota ฉะเชิงเทรา	0	เขาหินซ้อน
9		2024-09-23 07:43:07	รถวิ่ง		0	เขาหินซ้อน
10		2024-09-23 07:45:20	จอดไม่ดับเครื่อง	Kubota ฉะเชิงเทรา	0	เขาหินซ้อน
11		2024-09-23 07:46:31	หยุดจอดไม่ดับเครื่อง	Kubota ฉะเชิงเทรา	0	เขาหินซ้อน
12		2024-09-23 07:46:32	รถวิ่ง		5	เขาหินซ้อน
13		2024-09-23 07:47:03	รถจอด	Kubota ฉะเชิงเทรา	0	เขาหินซ้อน
14		2024-09-23 07:48:54	สตาร์ทรถ	Kubota ฉะเชิงเทรา	0	เขาหินซ้อน
15		2024-09-23 07:48:55	รถวิ่ง		0	เขาหินซ้อน
16		2024-09-23 07:50:47	รถวิ่ง		5	เขาหินซ้อน
17		2024-09-23 07:51:47	รถวิ่ง		4	เขาหินซ้อน

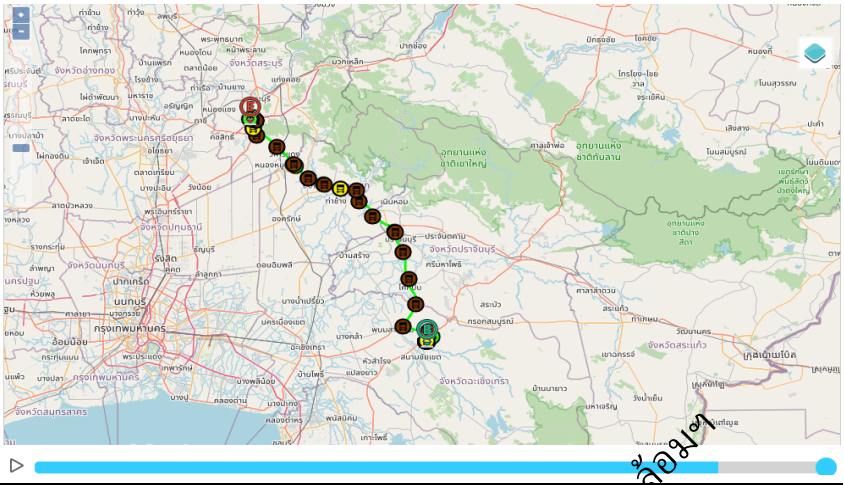

วัน-เวลา	สถานะ	ชื่อสถานี	ความเร็ว	ตำบล	อำเภอ	จังหวัด	ละติจูด	ลองจิจูด	รวมระยะทางทั้งสิ้น
23/09/2024 06:41:04	รถวิ่ง		8	เขาหินซ้อน	พนมสารคาม	ฉะเชิงเทรา	13.711046	101.458893	0.00
23/09/2024 06:41:07	ไม่แสดงตัวตนในการขับขี่		7	เขาหินซ้อน	พนมสารคาม	ฉะเชิงเทรา	13.710992	101.458893	0.01
23/09/2024 06:42:54	รถวิ่ง		0	เขาหินซ้อน	พนมสารคาม	ฉะเชิงเทรา	13.711146	101.458221	0.20
23/09/2024 06:45:00	จอดไม่ดับเครื่อง	Kubota ฉะเชิงเทรา	0	เขาหินซ้อน	พนมสารคาม	ฉะเชิงเทรา	13.711150	101.458229	0.20
23/09/2024 06:51:07	ไม่แสดงตัวตนในการขับขี่		0	เขาหินซ้อน	พนมสารคาม	ฉะเชิงเทรา	13.711115	101.458221	0.20
23/09/2024 06:52:07	หยุดจอดไม่ดับเครื่อง	Kubota ฉะเชิงเทรา	0	เขาหินซ้อน	พนมสารคาม	ฉะเชิงเทรา	13.711143	101.458206	0.20
23/09/2024 06:52:08	รถจอด	Kubota ฉะเชิงเทรา	0	เขาหินซ้อน	พนมสารคาม	ฉะเชิงเทรา	13.711143	101.458206	0.20
23/09/2024 07:43:06	สตาร์ทรถ	Kubota ฉะเชิงเทรา	0	เขาหินซ้อน	พนมสารคาม	ฉะเชิงเทรา	13.711117	101.458221	0.20
23/09/2024 07:43:07	รถวิ่ง		0	เขาหินซ้อน	พนมสารคาม	ฉะเชิงเทรา	13.711117	101.458221	0.20
23/09/2024 07:45:20	จอดไม่ดับเครื่อง	Kubota ฉะเชิงเทรา	0	เขาหินซ้อน	พนมสารคาม	ฉะเชิงเทรา	13.711073	101.458115	0.20
23/09/2024 07:46:31	หยุดจอดไม่ดับเครื่อง	Kubota ฉะเชิงเทรา	0	เขาหินซ้อน	พนมสารคาม	ฉะเชิงเทรา	13.711079	101.458076	0.21
23/09/2024 07:46:32	รถวิ่ง		5	เขาหินซ้อน	พนมสารคาม	ฉะเชิงเทรา	13.71108	101.458061	0.21
23/09/2024 07:47:03	รถจอด	Kubota ฉะเชิงเทรา	0	เขาหินซ้อน	พนมสารคาม	ฉะเชิงเทรา	13.711139	101.457809	0.24
23/09/2024 07:48:54	สตาร์ทรถ	Kubota ฉะเชิงเทรา	0	เขาหินซ้อน	พนมสารคาม	ฉะเชิงเทรา	13.711142	101.457787	0.24
23/09/2024 07:48:55	รถวิ่ง		0	เขาหินซ้อน	พนมสารคาม	ฉะเชิงเทรา	13.711142	101.457787	0.24
23/09/2024 07:50:47	รถวิ่ง		5	เขาหินซ้อน	พนมสารคาม	ฉะเชิงเทรา	13.711073	101.456497	0.38
23/09/2024 07:51:47	รถวิ่ง		4	เขาหินซ้อน	พนมสารคาม	ฉะเชิงเทรา	13.711113	101.455566	0.48
23/09/2024 07:55:16	จอดไม่ดับเครื่อง	Kubota ฉะเชิงเทรา	0	เขาหินซ้อน	พนมสารคาม	ฉะเชิงเทรา	13.710332	101.455238	0.57
23/09/2024 07:58:54	ไม่แสดงตัวตนในการขับขี่		0	เขาหินซ้อน	พนมสารคาม	ฉะเชิงเทรา	13.710337	101.455254	0.57
23/09/2024 08:01:48	หยุดจอดไม่ดับเครื่อง	Kubota ฉะเชิงเทรา	0	เขาหินซ้อน	พนมสารคาม	ฉะเชิงเทรา	13.710267	101.455215	0.58
23/09/2024 08:01:49	รถวิ่ง		6	เขาหินซ้อน	พนมสารคาม	ฉะเชิงเทรา	13.710252	101.455215	0.58
23/09/2024 08:02:49	รถวิ่ง		0	เขาหินซ้อน	พนมสารคาม	ฉะเชิงเทรา	13.710723	101.455376	0.67
23/09/2024 08:04:51	รถวิ่ง		5	เขาหินซ้อน	พนมสารคาม	ฉะเชิงเทรา	13.710673	101.455338	0.68
23/09/2024 08:07:20	จอดไม่ดับเครื่อง	Kubota ฉะเชิงเทรา	0	เขาหินซ้อน	พนมสารคาม	ฉะเชิงเทรา	13.71099	101.455338	0.71
23/09/2024 08:08:54	ไม่แสดงตัวตนในการขับขี่		0	เขาหินซ้อน	พนมสารคาม	ฉะเชิงเทรา	13.71098	101.455383	0.71
23/09/2024 08:16:25	หยุดจอดไม่ดับเครื่อง	Kubota ฉะเชิงเทรา	0	เขาหินซ้อน	พนมสารคาม	ฉะเชิงเทรา	13.711046	101.455444	0.72
23/09/2024 08:16:26	รถวิ่ง		8	เขาหินซ้อน	พนมสารคาม	ฉะเชิงเทรา	13.711068	101.45546	0.73
23/09/2024 08:18:55	ไม่แสดงตัวตนในการขับขี่		0	เขาหินซ้อน	พนมสารคาม	ฉะเชิงเทรา	13.710838	101.455383	0.78
23/09/2024 08:18:56	รถวิ่ง		7	เขาหินซ้อน	พนมสารคาม	ฉะเชิงเทรา	13.71082	101.455391	0.78
23/09/2024 08:21:15	จอดไม่ดับเครื่อง	Kubota ฉะเชิงเทรา	0	เขาหินซ้อน	พนมสารคาม	ฉะเชิงเทรา	13.7106	101.455383	0.80
23/09/2024 08:21:40	หยุดจอดไม่ดับเครื่อง	Kubota ฉะเชิงเทรา	0	เขาหินซ้อน	พนมสารคาม	ฉะเชิงเทรา	13.7106	101.455383	0.81
23/09/2024 08:21:41	รถวิ่ง		5	เขาหินซ้อน	พนมสารคาม	ฉะเชิงเทรา	13.710585	101.455383	0.81
23/09/2024 08:22:41	รถวิ่ง		12	เขาหินซ้อน	พนมสารคาม	ฉะเชิงเทรา	13.709957	101.456108	0.96
23/09/2024 08:23:41	รถวิ่ง		9	เขาหินซ้อน	พนมสารคาม	ฉะเชิงเทรา	13.70981	101.457977	1.17
23/09/2024 08:24:41	รถวิ่ง		9	เขาหินซ้อน	พนมสารคาม	ฉะเชิงเทรา	13.711028	101.458359	1.33
23/09/2024 08:26:26	รถวิ่ง		7	เขาหินซ้อน	พนมสารคาม	ฉะเชิงเทรา	13.711073	101.457184	1.48
23/09/2024 08:27:26	รถวิ่ง		3	เขาหินซ้อน	พนมสารคาม	ฉะเชิงเทรา	13.7111	101.455734	1.63
23/09/2024 08:28:26	รถวิ่ง		0	เขาหินซ้อน	พนมสารคาม	ฉะเชิงเทรา	13.710608	101.455292	1.73
23/09/2024 08:28:55	ไม่แสดงตัวตนในการขับขี่		0	เขาหินซ้อน	พนมสารคาม	ฉะเชิงเทรา	13.710635	101.455315	1.73
23/09/2024 08:30:04	รถวิ่ง		5	เขาหินซ้อน	พนมสารคาม	ฉะเชิงเทรา	13.710526	101.45533	1.74
23/09/2024 08:32:40	รถวิ่ง		5	เขาหินซ้อน	พนมสารคาม	ฉะเชิงเทรา	13.711025	101.455399	1.83
23/09/2024 08:34:54	จอดไม่ดับเครื่อง	Kubota ฉะเชิงเทรา	0	เขาหินซ้อน	พนมสารคาม	ฉะเชิงเทรา	13.710928	101.455467	1.83
23/09/2024 08:35:30	หยุดจอดไม่ดับเครื่อง	Kubota ฉะเชิงเทรา	0	เขาหินซ้อน	พนมสารคาม	ฉะเชิงเทรา	13.710895	101.455452	1.84
23/09/2024 08:35:31	รถวิ่ง		4	เขาหินซ้อน	พนมสารคาม	ฉะเชิงเทรา	13.710881	101.455444	1.84
23/09/2024 08:37:56	จอดไม่ดับเครื่อง	Kubota ฉะเชิงเทรา	0	เขาหินซ้อน	พนมสารคาม	ฉะเชิงเทรา	13.710738	101.455475	1.87
23/09/2024 08:38:00	หยุดจอดไม่ดับเครื่อง	Kubota ฉะเชิงเทรา	0	เขาหินซ้อน	พนมสารคาม	ฉะเชิงเทรา	13.71071	101.455467	1.87
23/09/2024 08:38:01	รถวิ่ง		7	เขาหินซ้อน	พนมสารคาม	ฉะเชิงเทรา	13.710689	101.45546	1.88
23/09/2024 08:38:55	ไม่แสดงตัวตนในการขับขี่		11	เขาหินซ้อน	พนมสารคาม	ฉะเชิงเทรา	13.709902	101.455376	1.97
23/09/2024 08:39:24	รถวิ่ง		15	เขาหินซ้อน	พนมสารคาม	ฉะเชิงเทรา	13.709951	101.456497	2.09
23/09/2024 08:40:24	รถวิ่ง		13	เขาหินซ้อน	พนมสารคาม	ฉะเชิงเทรา	13.710513	101.457962	2.32
23/09/2024 08:41:24	รถวิ่ง		0	เขาหินซ้อน	พนมสารคาม	ฉะเชิงเทรา	13.7112	101.457817	2.48
23/09/2024 08:42:29	รถวิ่ง		8	เขาหินซ้อน	พนมสารคาม	ฉะเชิงเทรา	13.711065	101.45713	2.56
23/09/2024 08:43:29	รถวิ่ง		8	เขาหินซ้อน	พนมสารคาม	ฉะเชิงเทรา	13.710992	101.455742	2.71
23/09/2024 08:46:52	จอดไม่ดับเครื่อง	Kubota ฉะเชิงเทรา	0	เขาหินซ้อน	พนมสารคาม	ฉะเชิงเทรา	13.71064	101.455444	2.81
23/09/2024 08:47:54	หยุดจอดไม่ดับเครื่อง	Kubota ฉะเชิงเทรา	0	เขาหินซ้อน	พนมสารคาม	ฉะเชิงเทรา	13.710657	101.455482	2.83
23/09/2024 08:47:55	รถวิ่ง		6	เขาหินซ้อน	พนมสารคาม	ฉะเชิงเทรา	13.710644	101.455498	2.83
23/09/2024 08:48:55	ไม่แสดงตัวตนในการขับขี่		0	เขาหินซ้อน	พนมสารคาม	ฉะเชิงเทรา	13.710408	101.455315	2.88
23/09/2024 08:50:37	รถวิ่ง		5	เขาหินซ้อน	พนมสารคาม	ฉะเชิงเทรา	13.710341	101.455261	2.90
23/09/2024 08:51:37	รถวิ่ง		1	เขาหินซ้อน	พนมสารคาม	ฉะเชิงเทรา	13.710818	101.455452	3.00
23/09/2024 08:53:44	จอดไม่ดับเครื่อง	Kubota ฉะเชิงเทรา	0	เขาหินซ้อน	พนมสารคาม	ฉะเชิงเทรา	13.710785	101.455498	3.00
23/09/2024 08:54:13	หยุดจอดไม่ดับเครื่อง	Kubota ฉะเชิงเทรา	0	เขาหินซ้อน	พนมสารคาม	ฉะเชิงเทรา	13.710749	101.45546	3.01
23/09/2024 08:54:14	รถวิ่ง		8	เขาหินซ้อน	พนมสารคาม	ฉะเชิงเทรา	13.71072	101.455452	3.01
23/09/2024 08:56:12	รถวิ่ง		5	เขาหินซ้อน	พนมสารคาม	ฉะเชิงเทรา	13.710522	101.455383	3.04
23/09/2024 08:58:16	รถวิ่ง		5	เขาหินซ้อน	พนมสารคาม	ฉะเชิงเทรา	13.710325	101.455261	3.08
23/09/2024 08:58:56	ไม่แสดงตัวตนในการขับขี่		0	เขาหินซ้อน	พนมสารคาม	ฉะเชิงเทรา	13.710032	101.455223	3.12
23/09/2024 09:00:44	จอดไม่ดับเครื่อง	Kubota ฉะเชิงเทรา	0	เขาหินซ้อน	พนมสารคาม	ฉะเชิงเทรา	13.710033	101.455231	3.12
23/09/2024 09:05:13	หยุดจอดไม่ดับเครื่อง	Kubota ฉะเชิงเทรา	0	เขาหินซ้อน	พนมสารคาม	ฉะเชิงเทรา	13.710035	101.455292	3.12
23/09/2024 09:05:14	รถวิ่ง		8	เขาหินซ้อน	พนมสารคาม	ฉะเชิงเทรา	13.710018	101.455307	3.13
23/09/2024 09:06:47	รถวิ่ง		14	เขาหินซ้อน	พนมสารคาม	ฉะเชิงเทรา	13.709884	101.457458	3.36
23/09/2024 09:07:47	รถวิ่ง		10	เขาหินซ้อน	พนมสารคาม	ฉะเชิงเทรา	13.711065	101.458412	3.58

เอกสารสำหรับแนบรายงานผลการปฏิบัติตามมาตรการป้องกันและลดผลกระทบสิ่งแวดล้อม

รถหมายเลข : 72-8984 (ประกัจ) เวลาเริ่ม : 2024-09-23 06:41:00 ถึง : 2024-09-23 14:20:59
รวมระยะทางทั้งสิ้น 141.30 กิโลเมตร

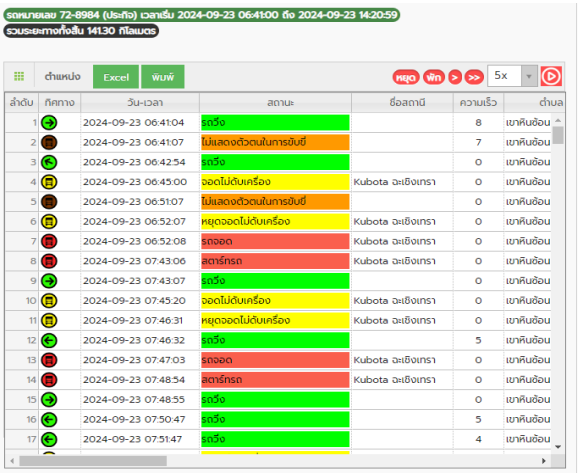

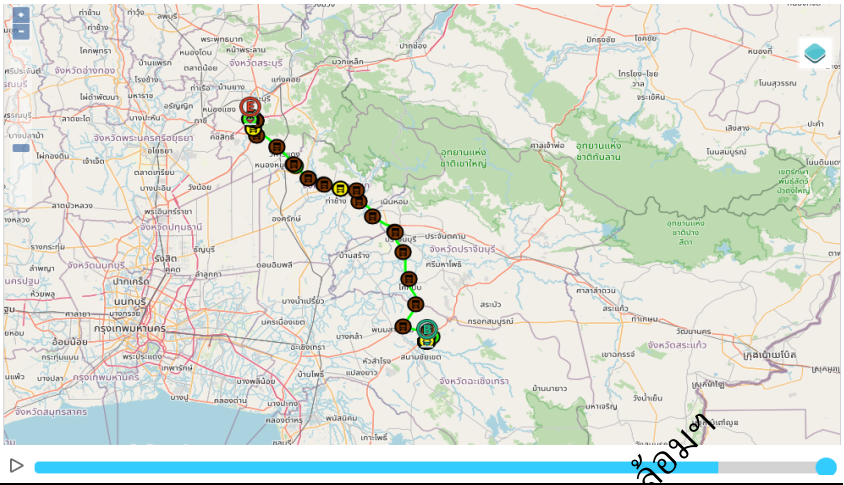

วัน-เวลา	สถานะ	ชื่อสถานี	ความเร็ว	ตำบล	อำเภอ	จังหวัด	ละติจุด	ลองจิจูด	รวมระยะทางทั้งสิ้น
23/09/2024 09:08:56	ไม่แสดงตัวตนในการขับข		0	เขาหินซ้อน	พนมสารคาม	ฉะเชิงเทรา	13.711159	101.458199	3.61
23/09/2024 09:10:12	จอดไม่ดับเครื่อง	Kubota ฉะเชิงเทรา	0	เขาหินซ้อน	พนมสารคาม	ฉะเชิงเทรา	13.711157	101.458183	3.61
23/09/2024 09:10:14	หยุดจอดไม่ดับเครื่อง	Kubota ฉะเชิงเทรา	0	เขาหินซ้อน	พนมสารคาม	ฉะเชิงเทรา	13.71116	101.45816	3.62
23/09/2024 09:10:15	รถวิ่ง		6	เขาหินซ้อน	พนมสารคาม	ฉะเชิงเทรา	13.711166	101.458138	3.62
23/09/2024 09:11:52	รถวิ่ง		9	เขาหินซ้อน	พนมสารคาม	ฉะเชิงเทรา	13.71102	101.456955	3.75
23/09/2024 09:12:52	รถวิ่ง		0	เขาหินซ้อน	พนมสารคาม	ฉะเชิงเทรา	13.710948	101.45549	3.90
23/09/2024 09:13:52	รถวิ่ง		8	เขาหินซ้อน	พนมสารคาม	ฉะเชิงเทรา	13.710613	101.455353	3.95
23/09/2024 09:15:31	รถวิ่ง		8	เขาหินซ้อน	พนมสารคาม	ฉะเชิงเทรา	13.710056	101.455307	4.02
23/09/2024 09:18:01	จอดไม่ดับเครื่อง	Kubota ฉะเชิงเทรา	0	เขาหินซ้อน	พนมสารคาม	ฉะเชิงเทรา	13.71003	101.455658	4.06
23/09/2024 09:18:56	ไม่แสดงตัวตนในการขับข		0	เขาหินซ้อน	พนมสารคาม	ฉะเชิงเทรา	13.710036	101.455711	4.06
23/09/2024 09:28:56	ไม่แสดงตัวตนในการขับข		0	เขาหินซ้อน	พนมสารคาม	ฉะเชิงเทรา	13.709987	101.455704	4.06
23/09/2024 09:31:37	หยุดจอดไม่ดับเครื่อง	Kubota ฉะเชิงเทรา	0	เขาหินซ้อน	พนมสารคาม	ฉะเชิงเทรา	13.709964	101.455658	4.06
23/09/2024 09:31:38	รถวิ่ง		4	เขาหินซ้อน	พนมสารคาม	ฉะเชิงเทรา	13.709964	101.455643	4.06
23/09/2024 09:34:07	จอดไม่ดับเครื่อง	Kubota ฉะเชิงเทรา	0	เขาหินซ้อน	พนมสารคาม	ฉะเชิงเทรา	13.71001	101.455399	4.08
23/09/2024 09:38:56	ไม่แสดงตัวตนในการขับข		0	เขาหินซ้อน	พนมสารคาม	ฉะเชิงเทรา	13.710002	101.455368	4.08
23/09/2024 09:48:57	ไม่แสดงตัวตนในการขับข		0	เขาหินซ้อน	พนมสารคาม	ฉะเชิงเทรา	13.71001	101.455345	4.08
23/09/2024 09:54:40	หยุดจอดไม่ดับเครื่อง	Kubota ฉะเชิงเทรา	0	เขาหินซ้อน	พนมสารคาม	ฉะเชิงเทรา	13.709949	101.455315	4.08
23/09/2024 09:54:41	รถวิ่ง		6	เขาหินซ้อน	พนมสารคาม	ฉะเชิงเทรา	13.709945	101.45533	4.09
23/09/2024 09:56:44	รถวิ่ง		5	เขาหินซ้อน	พนมสารคาม	ฉะเชิงเทรา	13.710087	101.455261	4.12
23/09/2024 09:57:44	รถวิ่ง		15	เขาหินซ้อน	พนมสารคาม	ฉะเชิงเทรา	13.709846	101.457802	4.41
23/09/2024 09:58:44	รถวิ่ง		2	เขาหินซ้อน	พนมสารคาม	ฉะเชิงเทรา	13.711192	101.458061	4.64
23/09/2024 09:58:57	ไม่แสดงตัวตนในการขับข		0	เขาหินซ้อน	พนมสารคาม	ฉะเชิงเทรา	13.711204	101.458023	4.64
23/09/2024 10:00:56	จอดไม่ดับเครื่อง	Kubota ฉะเชิงเทรา	0	เขาหินซ้อน	พนมสารคาม	ฉะเชิงเทรา	13.711165	101.458023	4.64
23/09/2024 10:08:57	ไม่แสดงตัวตนในการขับข		0	เขาหินซ้อน	พนมสารคาม	ฉะเชิงเทรา	13.711145	101.458046	4.64
23/09/2024 10:14:37	หยุดจอดไม่ดับเครื่อง	Kubota ฉะเชิงเทรา	0	เขาหินซ้อน	พนมสารคาม	ฉะเชิงเทรา	13.711142	101.457985	4.65
23/09/2024 10:14:38	รถวิ่ง		6	เขาหินซ้อน	พนมสารคาม	ฉะเชิงเทรา	13.711143	101.45797	4.65
23/09/2024 10:15:05	รถจอด	Kubota ฉะเชิงเทรา	0	เขาหินซ้อน	พนมสารคาม	ฉะเชิงเทรา	13.711162	101.457779	4.67
23/09/2024 10:18:11	สตาร์ทรถ	Kubota ฉะเชิงเทรา	0	เขาหินซ้อน	พนมสารคาม	ฉะเชิงเทรา	13.711175	101.457802	4.67
23/09/2024 10:18:12	รถวิ่ง		0	เขาหินซ้อน	พนมสารคาม	ฉะเชิงเทรา	13.711175	101.457802	4.67
23/09/2024 10:19:25	รถวิ่ง		2	เขาหินซ้อน	พนมสารคาม	ฉะเชิงเทรา	13.711001	101.458038	4.78
23/09/2024 10:20:25	รถวิ่ง		1	เขาหินซ้อน	พนมสารคาม	ฉะเชิงเทรา	13.711128	101.458122	4.86
23/09/2024 10:22:33	จอดไม่ดับเครื่อง	Kubota ฉะเชิงเทรา	0	เขาหินซ้อน	พนมสารคาม	ฉะเชิงเทรา	13.71118	101.458092	4.86
23/09/2024 10:28:11	ไม่แสดงตัวตนในการขับข		0	เขาหินซ้อน	พนมสารคาม	ฉะเชิงเทรา	13.71114	101.45813	4.86
23/09/2024 10:31:10	หยุดจอดไม่ดับเครื่อง	Kubota ฉะเชิงเทรา	0	เขาหินซ้อน	พนมสารคาม	ฉะเชิงเทรา	13.711093	101.458092	4.87
23/09/2024 10:31:11	รถวิ่ง		5	เขาหินซ้อน	พนมสารคาม	ฉะเชิงเทรา	13.711082	101.458076	4.87
23/09/2024 10:33:05	รถวิ่ง		8	เขาหินซ้อน	พนมสารคาม	ฉะเชิงเทรา	13.711635	101.458908	5.04
23/09/2024 10:34:05	รถวิ่ง		10	เขาหินซ้อน	พนมสารคาม	ฉะเชิงเทรา	13.713315	101.458977	5.23
23/09/2024 10:36:50	รถวิ่ง		0	เขาหินซ้อน	พนมสารคาม	ฉะเชิงเทรา	13.714463	101.45816	5.63
23/09/2024 10:38:11	ไม่แสดงตัวตนในการขับข		0	เขาหินซ้อน	พนมสารคาม	ฉะเชิงเทรา	13.714445	101.45816	5.63
23/09/2024 10:38:50	จอดไม่ดับเครื่อง		0	เขาหินซ้อน	พนมสารคาม	ฉะเชิงเทรา	13.714485	101.458275	5.64
23/09/2024 10:39:05	หยุดจอดไม่ดับเครื่อง		0	เขาหินซ้อน	พนมสารคาม	ฉะเชิงเทรา	13.714483	101.458298	5.64
23/09/2024 10:39:06	รถวิ่ง		6	เขาหินซ้อน	พนมสารคาม	ฉะเชิงเทรา	13.714483	101.458313	5.65
23/09/2024 10:40:06	รถวิ่ง		34	เขาหินซ้อน	พนมสารคาม	ฉะเชิงเทรา	13.715894	101.462189	6.09
23/09/2024 10:41:06	รถวิ่ง		50	เขาหินซ้อน	พนมสารคาม	ฉะเชิงเทรา	13.71941	101.468674	6.90
23/09/2024 10:42:06	รถวิ่ง		54	เขาหินซ้อน	พนมสารคาม	ฉะเชิงเทรา	13.726089	101.474396	7.87
23/09/2024 10:43:06	รถวิ่ง		66	เขาหินซ้อน	พนมสารคาม	ฉะเชิงเทรา	13.733262	101.48027	8.89
23/09/2024 10:44:06	รถวิ่ง		32	เขาหินซ้อน	พนมสารคาม	ฉะเชิงเทรา	13.739523	101.485466	9.78
23/09/2024 10:45:06	รถวิ่ง		39	เขาหินซ้อน	พนมสารคาม	ฉะเชิงเทรา	13.74337	101.48851	10.32
23/09/2024 10:46:06	รถวิ่ง		57	เขาหินซ้อน	พนมสารคาม	ฉะเชิงเทรา	13.745568	101.4841	11.07
23/09/2024 10:47:06	รถวิ่ง		67	เขาหินซ้อน	พนมสารคาม	ฉะเชิงเทรา	13.746531	101.474442	12.12
23/09/2024 10:48:06	รถวิ่ง		62	เขาหินซ้อน	พนมสารคาม	ฉะเชิงเทรา	13.74502	101.46463	13.19
23/09/2024 10:48:11	ไม่แสดงตัวตนในการขับข		62	เขาหินซ้อน	พนมสารคาม	ฉะเชิงเทรา	13.744893	101.463844	13.28
23/09/2024 10:49:06	รถวิ่ง		63	เขาหินซ้อน	พนมสารคาม	ฉะเชิงเทรา	13.744231	101.45491	14.25
23/09/2024 10:50:06	รถวิ่ง		49	เขาหินซ้อน	พนมสารคาม	ฉะเชิงเทรา	13.745784	101.446198	15.21
23/09/2024 10:51:06	รถวิ่ง		39	เขาหินซ้อน	พนมสารคาม	ฉะเชิงเทรา	13.747042	101.439316	15.96
23/09/2024 10:52:06	รถวิ่ง		48	เขาหินซ้อน	พนมสารคาม	ฉะเชิงเทรา	13.74675	101.432388	16.72
23/09/2024 10:53:07	รถวิ่ง		64	เขาหินซ้อน	พนมสารคาม	ฉะเชิงเทรา	13.748695	101.424042	17.67
23/09/2024 10:54:07	รถวิ่ง		62	เกาะขนุน	พนมสารคาม	ฉะเชิงเทรา	13.749878	101.415428	18.62
23/09/2024 10:55:07	รถวิ่ง		62	เกาะขนุน	พนมสารคาม	ฉะเชิงเทรา	13.752858	101.406395	19.68
23/09/2024 10:56:07	รถวิ่ง		65	เกาะขนุน	พนมสารคาม	ฉะเชิงเทรา	13.757372	101.397942	20.74
23/09/2024 10:57:07	รถวิ่ง		64	ท่าถ่าน	พนมสารคาม	ฉะเชิงเทรา	13.759262	101.388191	21.81
23/09/2024 10:58:08	รถวิ่ง		23	ท่าถ่าน	พนมสารคาม	ฉะเชิงเทรา	13.760132	101.37941	22.77
23/09/2024 10:58:13	ไม่แสดงตัวตนในการขับข		20	ท่าถ่าน	พนมสารคาม	ฉะเชิงเทรา	13.760078	101.379173	22.80
23/09/2024 10:59:08	รถวิ่ง		45	ท่าถ่าน	พนมสารคาม	ฉะเชิงเทรา	13.763597	101.380081	23.27
23/09/2024 11:00:08	รถวิ่ง		59	บ้านช่อง	พนมสารคาม	ฉะเชิงเทรา	13.770179	101.384995	24.18
23/09/2024 11:01:08	รถวิ่ง		62	บ้านช่อง	พนมสารคาม	ฉะเชิงเทรา	13.777667	101.390572	25.20
23/09/2024 11:02:08	รถวิ่ง		63	บ้านช่อง	พนมสารคาม	ฉะเชิงเทรา	13.785622	101.396049	26.27
23/09/2024 11:03:08	รถวิ่ง		63	บ้านช่อง	พนมสารคาม	ฉะเชิงเทรา	13.793768	101.401581	27.35
23/09/2024 11:04:08	รถวิ่ง		65	บ้านช่อง	พนมสารคาม	ฉะเชิงเทรา	13.801855	101.407059	28.43
23/09/2024 11:05:08	รถวิ่ง		60	บ้านช่อง	พนมสารคาม	ฉะเชิงเทรา	13.809975	101.412476	29.51

เอกสารสำหรับนำเสนอรายงานผลการปฏิบัติงานตามหลักเกณฑ์และผลการปฏิบัติงานของข้าราชการ

รถหมายเลข : 72-8984 (ประกิจ) เวลาเริ่ม : 2024-09-23 06:41:00 ถึง : 2024-09-23 14:20:59
รวมระยะทางทั้งสิ้น 141.30 กิโลเมตร

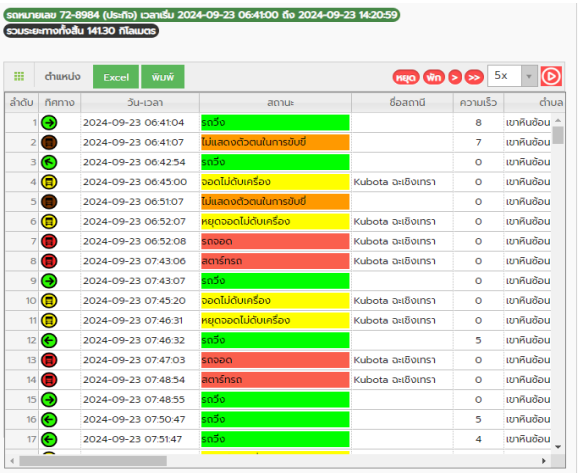

ลำดับ	ทิศทาง	วัน-เวลา	สถานะ	ชื่อสถานี	ความเร็ว	ตำบล
1		2024-09-23 06:41:04	รถวิ่ง		8	เขาหินซ้อน
2		2024-09-23 06:41:07	ไม่แสดงตัวตนในการขับขี่		7	เขาหินซ้อน
3		2024-09-23 06:42:54	รถวิ่ง		0	เขาหินซ้อน
4		2024-09-23 06:45:00	จอดไม่ดับเครื่อง	Kubota ฉะเชิงเทรา	0	เขาหินซ้อน
5		2024-09-23 06:51:07	ไม่แสดงตัวตนในการขับขี่		0	เขาหินซ้อน
6		2024-09-23 06:52:07	หยุดจอดไม่ดับเครื่อง	Kubota ฉะเชิงเทรา	0	เขาหินซ้อน
7		2024-09-23 06:52:08	รถจอด	Kubota ฉะเชิงเทรา	0	เขาหินซ้อน
8		2024-09-23 07:43:06	สตาร์ทรถ	Kubota ฉะเชิงเทรา	0	เขาหินซ้อน
9		2024-09-23 07:43:07	รถวิ่ง		0	เขาหินซ้อน
10		2024-09-23 07:45:20	จอดไม่ดับเครื่อง	Kubota ฉะเชิงเทรา	0	เขาหินซ้อน
11		2024-09-23 07:46:31	หยุดจอดไม่ดับเครื่อง	Kubota ฉะเชิงเทรา	0	เขาหินซ้อน
12		2024-09-23 07:46:32	รถวิ่ง		5	เขาหินซ้อน
13		2024-09-23 07:47:03	รถจอด	Kubota ฉะเชิงเทรา	0	เขาหินซ้อน
14		2024-09-23 07:48:54	สตาร์ทรถ	Kubota ฉะเชิงเทรา	0	เขาหินซ้อน
15		2024-09-23 07:48:55	รถวิ่ง		0	เขาหินซ้อน
16		2024-09-23 07:50:47	รถวิ่ง		5	เขาหินซ้อน
17		2024-09-23 07:51:47	รถวิ่ง		4	เขาหินซ้อน

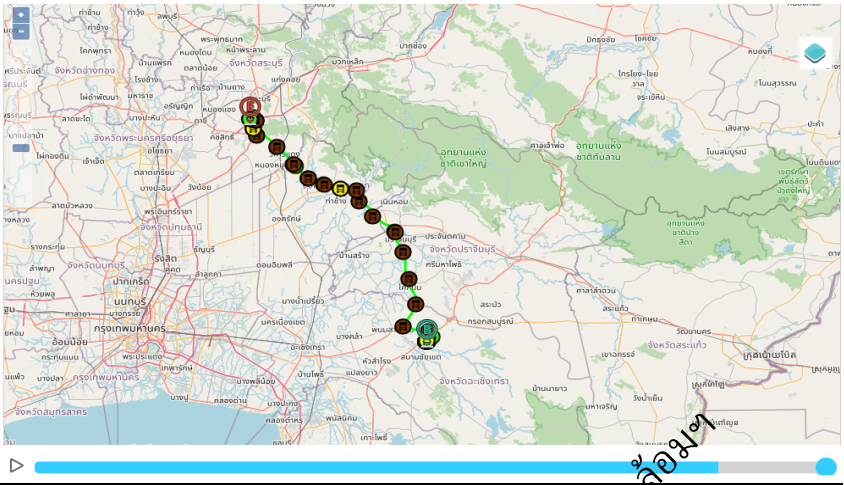

วัน-เวลา	สถานะ	ชื่อสถานี	ความเร็ว	ตำบล	อำเภอ	จังหวัด	ละติจูด	ลองจิจูด	รวมระยะทางทั้งสิ้น
23/09/2024 11:06:08	รถวิ่ง		63	บ้านซ่อง	พนมสารคาม	ฉะเชิงเทรา	13.817883	101.417816	30.56
23/09/2024 11:07:08	รถวิ่ง		61	บ้านซ่อง	พนมสารคาม	ฉะเชิงเทรา	13.826587	101.421196	31.62
23/09/2024 11:08:08	รถวิ่ง		63	โคกไทย	ศรีมโหสถ	ปราจีนบุรี	13.83617	101.422226	32.69
23/09/2024 11:08:13	ไม่แสดงตัวตนในการขับขี่		62	โคกไทย	ศรีมโหสถ	ปราจีนบุรี	13.83696	101.422318	32.78
23/09/2024 11:09:08	รถวิ่ง		65	โคกไทย	ศรีมโหสถ	ปราจีนบุรี	13.845922	101.42334	33.78
23/09/2024 11:10:08	รถวิ่ง		65	โคกไทย	ศรีมโหสถ	ปราจีนบุรี	13.85569	101.422981	34.87
23/09/2024 11:11:08	รถวิ่ง		61	โคกปีบ	ศรีมโหสถ	ปราจีนบุรี	13.864471	101.420029	35.93
23/09/2024 11:12:08	รถวิ่ง		63	โคกปีบ	ศรีมโหสถ	ปราจีนบุรี	13.872387	101.414719	36.98
23/09/2024 11:13:08	รถวิ่ง		64	โคกปีบ	ศรีมโหสถ	ปราจีนบุรี	13.88048	101.409325	38.05
23/09/2024 11:14:08	รถวิ่ง		65	โคกปีบ	ศรีมโหสถ	ปราจีนบุรี	13.888617	101.403915	39.13
23/09/2024 11:15:08	รถวิ่ง		28	โคกปีบ	ศรีมโหสถ	ปราจีนบุรี	13.894435	101.403091	39.79
23/09/2024 11:16:08	รถวิ่ง		58	โคกปีบ	ศรีมโหสถ	ปราจีนบุรี	13.901254	101.402275	40.55
23/09/2024 11:17:08	รถวิ่ง		66	คู้ลำพัน	ศรีมโหสถ	ปราจีนบุรี	13.910876	101.401146	41.63
23/09/2024 11:18:08	รถวิ่ง		63	คู้ลำพัน	ศรีมโหสถ	ปราจีนบุรี	13.920577	101.400032	42.71
23/09/2024 11:18:13	ไม่แสดงตัวตนในการขับขี่		63	คู้ลำพัน	ศรีมโหสถ	ปราจีนบุรี	13.921369	101.39994	42.80
23/09/2024 11:19:08	รถวิ่ง		66	คู้ลำพัน	ศรีมโหสถ	ปราจีนบุรี	13.92891	101.395584	43.77
23/09/2024 11:20:08	รถวิ่ง		60	คู้ลำพัน	ศรีมโหสถ	ปราจีนบุรี	13.936797	101.390083	44.83
23/09/2024 11:21:08	รถวิ่ง		64	คู้ลำพัน	ศรีมโหสถ	ปราจีนบุรี	13.945918	101.387848	45.92
23/09/2024 11:22:08	รถวิ่ง		62	คู้ลำพัน	ศรีมโหสถ	ปราจีนบุรี	13.955397	101.388054	46.97
23/09/2024 11:23:08	รถวิ่ง		63	ดงกระทงยาม	ศรีมหาโพธิ	ปราจีนบุรี	13.964891	101.38829	48.03
23/09/2024 11:24:08	รถวิ่ง		62	ดงกระทงยาม	ศรีมหาโพธิ	ปราจีนบุรี	13.974325	101.388512	49.08
23/09/2024 11:25:08	รถวิ่ง		64	ดงกระทงยาม	ศรีมหาโพธิ	ปราจีนบุรี	13.984023	101.388779	50.16
23/09/2024 11:26:08	รถวิ่ง		67	ดงกระทงยาม	ศรีมหาโพธิ	ปราจีนบุรี	13.993667	101.387695	51.25
23/09/2024 11:27:08	รถวิ่ง		60	บางเดชะ	เมืองปราจีนบุรี	ปราจีนบุรี	14.002432	101.383919	52.31
23/09/2024 11:28:08	รถวิ่ง		64	บางเดชะ	เมืองปราจีนบุรี	ปราจีนบุรี	14.01132	101.380112	53.38
23/09/2024 11:28:13	ไม่แสดงตัวตนในการขับขี่		64	บางเดชะ	เมืองปราจีนบุรี	ปราจีนบุรี	14.012075	101.379784	53.47
23/09/2024 11:29:08	รถวิ่ง		63	บางเดชะ	เมืองปราจีนบุรี	ปราจีนบุรี	14.020258	101.376244	54.46
23/09/2024 11:30:08	รถวิ่ง		64	รอบเมือง	เมืองปราจีนบุรี	ปราจีนบุรี	14.029085	101.372452	55.52
23/09/2024 11:31:08	รถวิ่ง		20	รอบเมือง	เมืองปราจีนบุรี	ปราจีนบุรี	14.036038	101.368698	56.40
23/09/2024 11:32:38	รถวิ่ง		47	รอบเมือง	เมืองปราจีนบุรี	ปราจีนบุรี	14.03945	101.365685	56.90
23/09/2024 11:33:38	รถวิ่ง		64	รอบเมือง	เมืองปราจีนบุรี	ปราจีนบุรี	14.046006	101.359871	57.86
23/09/2024 11:34:38	รถวิ่ง		65	หน้าเมือง	เมืองปราจีนบุรี	ปราจีนบุรี	14.054548	101.356857	58.98
23/09/2024 11:35:38	รถวิ่ง		24	หน้าเมือง	เมืองปราจีนบุรี	ปราจีนบุรี	14.058799	101.358345	59.48
23/09/2024 11:36:38	รถวิ่ง		52	รอบเมือง	เมืองปราจีนบุรี	ปราจีนบุรี	14.064322	101.355782	60.17
23/09/2024 11:37:38	รถวิ่ง		57	รอบเมือง	เมืองปราจีนบุรี	ปราจีนบุรี	14.072772	101.35376	61.18
23/09/2024 11:38:13	ไม่แสดงตัวตนในการขับขี่		61	รอบเมือง	เมืองปราจีนบุรี	ปราจีนบุรี	14.077427	101.354599	61.71
23/09/2024 11:38:38	รถวิ่ง		63	รอบเมือง	เมืองปราจีนบุรี	ปราจีนบุรี	14.080579	101.352402	62.14
23/09/2024 11:39:38	รถวิ่ง		62	บ้านพระ	เมืองปราจีนบุรี	ปราจีนบุรี	14.087771	101.345528	63.23
23/09/2024 11:40:38	รถวิ่ง		63	ไม้เค็ด	เมืองปราจีนบุรี	ปราจีนบุรี	14.094711	101.338928	64.28
23/09/2024 11:41:38	รถวิ่ง		38	ไม้เค็ด	เมืองปราจีนบุรี	ปราจีนบุรี	14.101178	101.332695	65.27
23/09/2024 11:42:38	รถวิ่ง		49	ไม้เค็ด	เมืองปราจีนบุรี	ปราจีนบุรี	14.101722	101.326378	65.96
23/09/2024 11:43:38	รถวิ่ง		64	ไม้เค็ด	เมืองปราจีนบุรี	ปราจีนบุรี	14.105885	101.318687	66.91
23/09/2024 11:44:38	รถวิ่ง		65	ไม้เค็ด	เมืองปราจีนบุรี	ปราจีนบุรี	14.111218	101.310158	68.01
23/09/2024 11:45:38	รถวิ่ง		62	ปากพลี	ปากพลี	นครนายก	14.116237	101.302177	69.03
23/09/2024 11:46:38	รถวิ่ง		65	ปากพลี	ปากพลี	นครนายก	14.121404	101.293915	70.09
23/09/2024 11:47:38	รถวิ่ง		64	ปากพลี	ปากพลี	นครนายก	14.126773	101.285332	71.20
23/09/2024 11:48:13	ไม่แสดงตัวตนในการขับขี่		38	ปากพลี	ปากพลี	นครนายก	14.130939	101.282364	71.78
23/09/2024 11:48:39	รถวิ่ง		35	ปากพลี	ปากพลี	นครนายก	14.133258	101.281776	72.04
23/09/2024 11:49:39	รถวิ่ง		53	ปากพลี	ปากพลี	นครนายก	14.139637	101.280243	72.77
23/09/2024 11:50:39	รถวิ่ง		4	ปากพลี	ปากพลี	นครนายก	14.146965	101.278244	73.62
23/09/2024 11:52:01	รถวิ่ง		7	ปากพลี	ปากพลี	นครนายก	14.147057	101.278221	73.62
23/09/2024 11:53:01	รถวิ่ง		47	ปากพลี	ปากพลี	นครนายก	14.151212	101.275993	74.14
23/09/2024 11:54:01	รถวิ่ง		62	ปากพลี	ปากพลี	นครนายก	14.158294	101.271156	75.09
23/09/2024 11:55:01	รถวิ่ง		62	เกาะหวาย	ปากพลี	นครนายก	14.164122	101.264069	76.17
23/09/2024 11:56:01	รถวิ่ง		62	เกาะหวาย	ปากพลี	นครนายก	14.169568	101.256523	77.21
23/09/2024 11:57:01	รถวิ่ง		62	เกาะโพธิ์	ปากพลี	นครนายก	14.174685	101.248436	78.25
23/09/2024 11:58:01	รถวิ่ง		63	เกาะโพธิ์	ปากพลี	นครนายก	14.180067	101.240189	79.32
23/09/2024 11:58:14	ไม่แสดงตัวตนในการขับขี่		60	เกาะโพธิ์	ปากพลี	นครนายก	14.181293	101.238548	79.55
23/09/2024 11:59:01	รถวิ่ง		57	เกาะโพธิ์	ปากพลี	นครนายก	14.185819	101.233116	80.32
23/09/2024 12:00:01	รถวิ่ง		21	วังกระโจม	เมืองนครนายก	นครนายก	14.190291	101.228165	81.07
23/09/2024 12:01:01	รถวิ่ง		51	วังกระโจม	เมืองนครนายก	นครนายก	14.194522	101.232552	81.74
23/09/2024 12:02:01	รถวิ่ง		57	วังกระโจม	เมืองนครนายก	นครนายก	14.201135	101.238121	82.71
23/09/2024 12:03:55	รถวิ่ง		7	ศรีนาวา	เมืองนครนายก	นครนายก	14.205085	101.237434	83.16
23/09/2024 12:04:55	รถวิ่ง		46	บ้านใหญ่	เมืองนครนายก	นครนายก	14.2096	101.235336	83.71
23/09/2024 12:05:55	รถวิ่ง		0	บ้านใหญ่	เมืองนครนายก	นครนายก	14.213758	101.233437	84.21
23/09/2024 12:06:57	รถวิ่ง		38	บ้านใหญ่	เมืองนครนายก	นครนายก	14.216213	101.232079	84.53
23/09/2024 12:07:57	รถวิ่ง		0	บ้านใหญ่	เมืองนครนายก	นครนายก	14.219457	101.229538	84.98
23/09/2024 12:08:14	ไม่แสดงตัวตนในการขับขี่		0	บ้านใหญ่	เมืองนครนายก	นครนายก	14.219457	101.229538	84.98
23/09/2024 12:08:57	รถวิ่ง		11	บ้านใหญ่	เมืองนครนายก	นครนายก	14.219586	101.229431	85.00
23/09/2024 12:09:57	รถวิ่ง		47	บ้านใหญ่	เมืองนครนายก	นครนายก	14.222067	101.225494	85.53

เอกสารสำหรับแนบรายงานผลการปฏิบัติตามแผนการปฏิบัติงานและสดผลกระทบสิ่งแวดล้อม

รถหมายเลข : 72-8984 (ประกิจ) เวลาเริ่ม : 2024-09-23 06:41:00 ถึง : 2024-09-23 14:20:59
รวมระยะทางทั้งสิ้น 141.30 กิโลเมตร

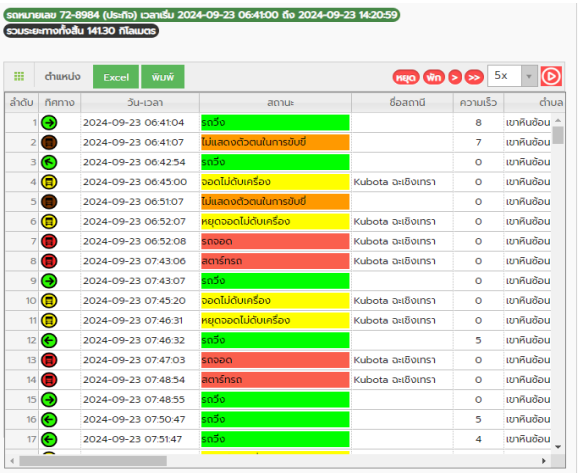

ลำดับ	ทิศทาง	วัน-เวลา	สถานะ	ชื่อสถานี	ความเร็ว	ตำบล
1		2024-09-23 06:41:04	รถวิ่ง		8	เขาหินซ้อน
2		2024-09-23 06:41:07	ไม่แสดงตัวตนในการขับขี่		7	เขาหินซ้อน
3		2024-09-23 06:42:54	รถวิ่ง		0	เขาหินซ้อน
4		2024-09-23 06:45:00	จอดไม่ดับเครื่อง	Kubota ฉะเชิงเทรา	0	เขาหินซ้อน
5		2024-09-23 06:51:07	ไม่แสดงตัวตนในการขับขี่		0	เขาหินซ้อน
6		2024-09-23 06:52:07	หยุดจอดไม่ดับเครื่อง	Kubota ฉะเชิงเทรา	0	เขาหินซ้อน
7		2024-09-23 06:52:08	รถจอด	Kubota ฉะเชิงเทรา	0	เขาหินซ้อน
8		2024-09-23 07:43:06	สตาร์ทรถ	Kubota ฉะเชิงเทรา	0	เขาหินซ้อน
9		2024-09-23 07:43:07	รถวิ่ง		0	เขาหินซ้อน
10		2024-09-23 07:45:20	จอดไม่ดับเครื่อง	Kubota ฉะเชิงเทรา	0	เขาหินซ้อน
11		2024-09-23 07:46:31	หยุดจอดไม่ดับเครื่อง	Kubota ฉะเชิงเทรา	0	เขาหินซ้อน
12		2024-09-23 07:46:32	รถวิ่ง		5	เขาหินซ้อน
13		2024-09-23 07:47:03	รถจอด	Kubota ฉะเชิงเทรา	0	เขาหินซ้อน
14		2024-09-23 07:48:54	สตาร์ทรถ	Kubota ฉะเชิงเทรา	0	เขาหินซ้อน
15		2024-09-23 07:48:55	รถวิ่ง		0	เขาหินซ้อน
16		2024-09-23 07:50:47	รถวิ่ง		5	เขาหินซ้อน
17		2024-09-23 07:51:47	รถวิ่ง		4	เขาหินซ้อน

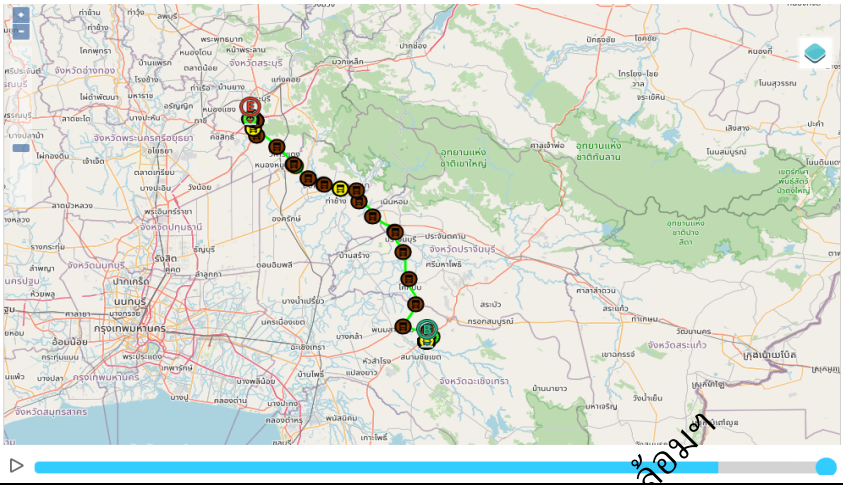

วัน-เวลา	สถานะ	ชื่อสถานี	ความเร็ว	ตำบล	อำเภอ	จังหวัด	ละติจูด	ลองจิจูด	รวมระยะทางทั้งสิ้น
23/09/2024 12:10:57	รถวิ่ง		55	บ้านใหญ่	เมืองนครนายก	นครนายก	14.221403	101.21772	86.38
23/09/2024 12:11:57	รถวิ่ง		62	บ้านใหญ่	เมืองนครนายก	นครนายก	14.220001	101.208763	87.37
23/09/2024 12:12:57	รถวิ่ง		63	พรหมณี	เมืองนครนายก	นครนายก	14.222935	101.199654	88.41
23/09/2024 12:13:57	รถวิ่ง		62	พรหมณี	เมืองนครนายก	นครนายก	14.227336	101.191162	89.45
23/09/2024 12:14:57	รถวิ่ง		13	พรหมณี	เมืองนครนายก	นครนายก	14.229052	101.184799	90.18
23/09/2024 12:15:57	รถวิ่ง		48	พรหมณี	เมืองนครนายก	นครนายก	14.228962	101.17984	90.73
23/09/2024 12:18:14	ไม่แสดงตัวตนในการขับขี่		0	พรหมณี	เมืองนครนายก	นครนายก	14.226033	101.177948	91.11
23/09/2024 12:18:48	จอดไม่ดับเครื่อง		0	พรหมณี	เมืองนครนายก	นครนายก	14.226033	101.177948	91.11
23/09/2024 12:19:25	หยุดจอดไม่ดับเครื่อง		0	พรหมณี	เมืองนครนายก	นครนายก	14.225986	101.177917	91.11
23/09/2024 12:19:26	รถวิ่ง		8	พรหมณี	เมืองนครนายก	นครนายก	14.225968	101.17791	91.12
23/09/2024 12:20:26	รถวิ่ง		43	พรหมณี	เมืองนครนายก	นครนายก	14.22738	101.174171	91.58
23/09/2024 12:21:26	รถวิ่ง		63	พรหมณี	เมืองนครนายก	นครนายก	14.230717	101.166382	92.50
23/09/2024 12:22:26	รถวิ่ง		54	พรหมณี	เมืองนครนายก	นครนายก	14.235842	101.159248	93.46
23/09/2024 12:23:26	รถวิ่ง		0	พรหมณี	เมืองนครนายก	นครนายก	14.23709	101.154991	93.95
23/09/2024 12:24:38	รถวิ่ง		5	พรหมณี	เมืองนครนายก	นครนายก	14.237092	101.154953	93.95
23/09/2024 12:25:38	รถวิ่ง		47	พรหมณี	เมืองนครนายก	นครนายก	14.23796	101.150627	94.43
23/09/2024 12:26:38	รถวิ่ง		64	พรหมณี	เมืองนครนายก	นครนายก	14.239964	101.14193	95.39
23/09/2024 12:27:38	รถวิ่ง		65	พรหมณี	เมืองนครนายก	นครนายก	14.239799	101.131783	96.49
23/09/2024 12:28:14	ไม่แสดงตัวตนในการขับขี่		63	บ้านพร้าว	บ้านนา	นครนายก	14.239313	101.12571	97.15
23/09/2024 12:28:38	รถวิ่ง		62	บ้านพร้าว	บ้านนา	นครนายก	14.240457	101.121994	97.57
23/09/2024 12:29:38	รถวิ่ง		62	บ้านพร้าว	บ้านนา	นครนายก	14.243497	101.112816	98.62
23/09/2024 12:30:38	รถวิ่ง		63	บ้านพร้าว	บ้านนา	นครนายก	14.248185	101.104195	99.68
23/09/2024 12:31:38	รถวิ่ง		66	บ้านนา	บ้านนา	นครนายก	14.252375	101.095047	100.77
23/09/2024 12:32:38	รถวิ่ง		63	บ้านนา	บ้านนา	นครนายก	14.255295	101.085655	101.84
23/09/2024 12:33:38	รถวิ่ง		47	บ้านนา	บ้านนา	นครนายก	14.25808	101.076584	102.87
23/09/2024 12:34:38	รถวิ่ง		0	บ้านนา	บ้านนา	นครนายก	14.25947	101.073677	103.22
23/09/2024 12:36:43	จอดไม่ดับเครื่อง		0	บ้านนา	บ้านนา	นครนายก	14.259493	101.073654	103.22
23/09/2024 12:37:45	หยุดจอดไม่ดับเครื่อง		0	บ้านนา	บ้านนา	นครนายก	14.259508	101.073616	103.22
23/09/2024 12:37:46	รถวิ่ง		7	บ้านนา	บ้านนา	นครนายก	14.259519	101.073601	103.23
23/09/2024 12:38:14	ไม่แสดงตัวตนในการขับขี่		27	บ้านนา	บ้านนา	นครนายก	14.260134	101.072289	103.38
23/09/2024 12:38:46	รถวิ่ง		26	บ้านนา	บ้านนา	นครนายก	14.261204	101.070053	103.65
23/09/2024 12:39:47	รถวิ่ง		24	บ้านนา	บ้านนา	นครนายก	14.264142	101.065147	104.28
23/09/2024 12:41:26	รถวิ่ง		7	บ้านนา	บ้านนา	นครนายก	14.264564	101.064758	104.34
23/09/2024 12:42:27	รถวิ่ง		42	บ้านนา	บ้านนา	นครนายก	14.26801	101.061592	104.86
23/09/2024 12:43:27	รถวิ่ง		56	บ้านนา	บ้านนา	นครนายก	14.273565	101.056473	105.69
23/09/2024 12:44:27	รถวิ่ง		61	ป่าขะ	บ้านนา	นครนายก	14.28003	101.050499	106.65
23/09/2024 12:45:27	รถวิ่ง		64	ป่าขะ	บ้านนา	นครนายก	14.287293	101.043861	107.73
23/09/2024 12:46:27	รถวิ่ง		63	บ้านพริก	บ้านนา	นครนายก	14.294468	101.037193	108.80
23/09/2024 12:47:27	รถวิ่ง		62	บ้านพริก	บ้านนา	นครนายก	14.301599	101.030617	109.87
23/09/2024 12:48:16	ไม่แสดงตัวตนในการขับขี่		64	บ้านพริก	บ้านนา	นครนายก	14.307388	101.025291	110.73
23/09/2024 12:48:27	รถวิ่ง		63	บ้านพริก	บ้านนา	นครนายก	14.308699	101.024063	110.93
23/09/2024 12:49:27	รถวิ่ง		65	บ้านพริก	บ้านนา	นครนายก	14.315742	101.017555	111.98
23/09/2024 12:50:27	รถวิ่ง		61	วิหารแดง	วิหารแดง	สระบุรี	14.322833	101.01091	113.04
23/09/2024 12:51:27	รถวิ่ง		60	วิหารแดง	วิหารแดง	สระบุรี	14.329782	101.004478	114.08
23/09/2024 12:52:27	รถวิ่ง		47	วิหารแดง	วิหารแดง	สระบุรี	14.336103	100.998619	115.03
23/09/2024 12:54:26	รถวิ่ง		36	หนองสรวง	วิหารแดง	สระบุรี	14.340718	100.99437	115.71
23/09/2024 12:55:26	รถวิ่ง		51	หนองสรวง	วิหารแดง	สระบุรี	14.346272	100.990318	116.47
23/09/2024 12:56:26	รถวิ่ง		65	บ้านลำ	วิหารแดง	สระบุรี	14.353372	100.984917	117.45
23/09/2024 12:57:26	รถวิ่ง		67	บ้านลำ	วิหารแดง	สระบุรี	14.360495	100.978241	118.52
23/09/2024 12:58:16	ไม่แสดงตัวตนในการขับขี่		59	บ้านลำ	วิหารแดง	สระบุรี	14.365802	100.972229	119.40
23/09/2024 12:58:26	รถวิ่ง		55	บ้านลำ	วิหารแดง	สระบุรี	14.366795	100.971115	119.56
23/09/2024 13:00:10	รถวิ่ง		35	บ้านลำ	วิหารแดง	สระบุรี	14.369995	100.967506	120.09
23/09/2024 13:01:10	รถวิ่ง		55	บ้านลำ	วิหารแดง	สระบุรี	14.37483	100.962097	120.88
23/09/2024 13:02:10	รถวิ่ง		60	บ้านลำ	วิหารแดง	สระบุรี	14.380707	100.955536	121.85
23/09/2024 13:03:10	รถวิ่ง		63	โคกแย้	หนองแค	สระบุรี	14.387047	100.94841	122.89
23/09/2024 13:04:10	รถวิ่ง		58	โคกแย้	หนองแค	สระบุรี	14.393267	100.94136	123.91
23/09/2024 13:05:10	รถวิ่ง		59	โคกแย้	หนองแค	สระบุรี	14.398365	100.934029	124.91
23/09/2024 13:06:10	รถวิ่ง		61	โคกแย้	หนองแค	สระบุรี	14.39965	100.924797	125.92
23/09/2024 13:07:10	รถวิ่ง		60	โคกแย้	หนองแค	สระบุรี	14.40105	100.915245	126.96
23/09/2024 13:08:10	รถวิ่ง		62	โคกแย้	หนองแค	สระบุรี	14.40243	100.905884	127.98
23/09/2024 13:08:16	ไม่แสดงตัวตนในการขับขี่		63	โคกแย้	หนองแค	สระบุรี	14.402574	100.904915	128.08
23/09/2024 13:09:10	รถวิ่ง		57	ห้วยทราย	หนองแค	สระบุรี	14.403769	100.896606	128.99
23/09/2024 13:10:10	รถวิ่ง		43	ห้วยขมิ้น	หนองแค	สระบุรี	14.403267	100.889076	129.84
23/09/2024 13:11:10	รถวิ่ง		24	ห้วยทราย	หนองแค	สระบุรี	14.404735	100.889809	130.43
23/09/2024 13:12:10	รถวิ่ง		41	ห้วยขมิ้น	หนองแค	สระบุรี	14.408896	100.8909	130.91
23/09/2024 13:13:10	รถวิ่ง		50	ห้วยขมิ้น	หนองแค	สระบุรี	14.415745	100.89222	131.69
23/09/2024 13:14:10	รถวิ่ง		45	ห้วยขมิ้น	หนองแค	สระบุรี	14.422405	100.893456	132.44
23/09/2024 13:15:10	รถวิ่ง		10	ห้วยทราย	หนองแค	สระบุรี	14.428442	100.894562	133.12
23/09/2024 13:17:29	จอดไม่ดับเครื่อง		0	ห้วยทราย	หนองแค	สระบุรี	14.428568	100.894608	133.14
23/09/2024 13:18:16	ไม่แสดงตัวตนในการขับขี่		0	ห้วยทราย	หนองแค	สระบุรี	14.428568	100.894608	133.14

เอกสารสำหรับแนบรายงานผลการปฏิบัติตามมาตรการปฏิสัมพันธ์และลดผลกระทบสิ่งแวดล้อม

รถหมายเลข : 72-8984 (ประกิจ) เวลาเริ่ม : 2024-09-23 06:41:00 ถึง : 2024-09-23 14:20:59
รวมระยะทางทั้งสิ้น 141.30 กิโลเมตร

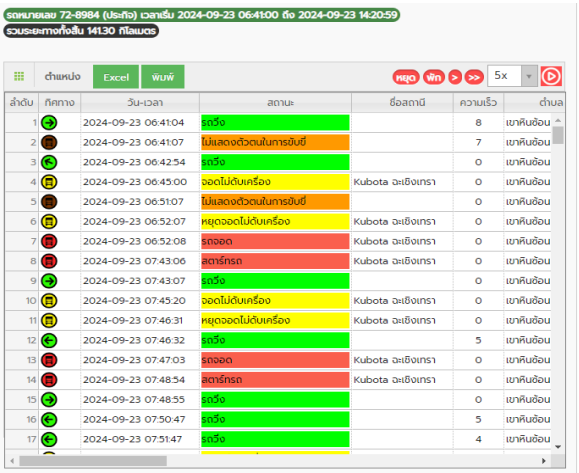

ลำดับ	ทิศทาง	วัน-เวลา	สถานะ	ชื่อสถานี	ความเร็ว	ตำบล
1		2024-09-23 06:41:04	รถวิ่ง		8	เขาหินซ้อน
2		2024-09-23 06:41:07	ไม่แสดงตัวตนในการขับขี่		7	เขาหินซ้อน
3		2024-09-23 06:42:54	รถวิ่ง		0	เขาหินซ้อน
4		2024-09-23 06:45:00	จอดไม่ดับเครื่อง	Kubota ฉะเชิงเทรา	0	เขาหินซ้อน
5		2024-09-23 06:51:07	ไม่แสดงตัวตนในการขับขี่		0	เขาหินซ้อน
6		2024-09-23 06:52:07	หยุดจอดไม่ดับเครื่อง	Kubota ฉะเชิงเทรา	0	เขาหินซ้อน
7		2024-09-23 06:52:08	รถจอด	Kubota ฉะเชิงเทรา	0	เขาหินซ้อน
8		2024-09-23 07:43:06	สตาร์ทรถ	Kubota ฉะเชิงเทรา	0	เขาหินซ้อน
9		2024-09-23 07:43:07	รถวิ่ง		0	เขาหินซ้อน
10		2024-09-23 07:45:20	จอดไม่ดับเครื่อง	Kubota ฉะเชิงเทรา	0	เขาหินซ้อน
11		2024-09-23 07:46:31	หยุดจอดไม่ดับเครื่อง	Kubota ฉะเชิงเทรา	0	เขาหินซ้อน
12		2024-09-23 07:46:32	รถวิ่ง		5	เขาหินซ้อน
13		2024-09-23 07:47:03	รถจอด	Kubota ฉะเชิงเทรา	0	เขาหินซ้อน
14		2024-09-23 07:48:54	สตาร์ทรถ	Kubota ฉะเชิงเทรา	0	เขาหินซ้อน
15		2024-09-23 07:48:55	รถวิ่ง		0	เขาหินซ้อน
16		2024-09-23 07:50:47	รถวิ่ง		5	เขาหินซ้อน
17		2024-09-23 07:51:47	รถวิ่ง		4	เขาหินซ้อน

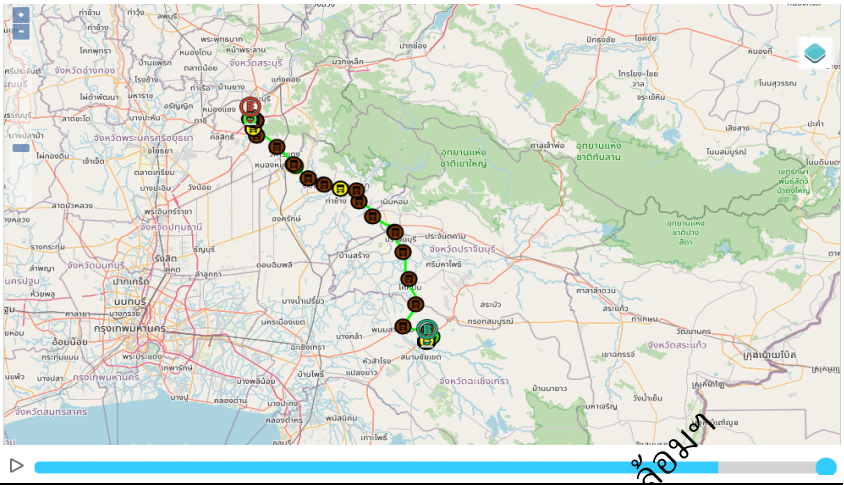

วัน-เวลา	สถานะ	ชื่อสถานี	ความเร็ว	ตำบล	อำเภอ	จังหวัด	ละติจูด	ลองจิจูด	รวมระยะทางทั้งสิ้น
23/09/2024 13:28:16	ไม่แสดงตัวตนในการขับขี่		0	ห้วยทราย	หนองแค	สระบุรี	14.428575	100.894638	133.14
23/09/2024 13:33:12	หยุดจอดไม่ดับเครื่อง		0	ห้วยทราย	หนองแค	สระบุรี	14.428623	100.89463	133.14
23/09/2024 13:33:13	รถวิ่ง		9	ห้วยทราย	หนองแค	สระบุรี	14.428645	100.894638	133.14
23/09/2024 13:34:13	รถวิ่ง		46	ห้วยทราย	หนองแค	สระบุรี	14.433162	100.8955	133.66
23/09/2024 13:35:13	รถวิ่ง		51	หนองนาก	หนองแค	สระบุรี	14.440666	100.897591	134.52
23/09/2024 13:36:13	รถวิ่ง		41	หนองนาก	หนองแค	สระบุรี	14.447327	100.899948	135.31
23/09/2024 13:37:14	รถวิ่ง		20	หนองนาก	หนองแค	สระบุรี	14.452668	100.901894	135.94
23/09/2024 13:38:17	ไม่แสดงตัวตนในการขับขี่		0	หนองนาก	หนองแค	สระบุรี	14.4531	100.901588	136.01
23/09/2024 13:38:30	รถจอด	ปั๊มเครดิต	0	หนองนาก	หนองแค	สระบุรี	14.453082	100.901588	136.01
23/09/2024 13:44:10	สตาร์ทรถ	ปั๊มเครดิต	0	หนองนาก	หนองแค	สระบุรี	14.4531	100.901566	136.01
23/09/2024 13:44:11	รถวิ่ง		0	หนองนาก	หนองแค	สระบุรี	14.4531	100.901566	136.01
23/09/2024 13:46:24	จอดไม่ดับเครื่อง	ปั๊มเครดิต	0	หนองนาก	หนองแค	สระบุรี	14.45313	100.901573	136.01
23/09/2024 13:53:59	หยุดจอดไม่ดับเครื่อง	ปั๊มเครดิต	0	หนองนาก	หนองแค	สระบุรี	14.453141	100.901672	136.02
23/09/2024 13:54:00	รถวิ่ง		7	หนองนาก	หนองแค	สระบุรี	14.453154	100.901688	136.02
23/09/2024 13:54:10	ไม่แสดงตัวตนในการขับขี่		9	หนองนาก	หนองแค	สระบุรี	14.453212	100.901886	136.05
23/09/2024 13:55:00	รถวิ่ง		31	หนองนาก	หนองแค	สระบุรี	14.454975	100.902283	136.28
23/09/2024 13:56:00	รถวิ่ง		20	หนองยาว	เมืองสระบุรี	สระบุรี	14.459891	100.904427	136.90
23/09/2024 13:57:00	รถวิ่ง		44	หนองยาว	เมืองสระบุรี	สระบุรี	14.46426	100.906067	137.42
23/09/2024 13:58:00	รถวิ่ง		20	หนองยาว	เมืองสระบุรี	สระบุรี	14.467216	100.905579	137.88
23/09/2024 13:59:00	รถวิ่ง		43	หนองยาว	เมืองสระบุรี	สระบุรี	14.467425	100.901894	138.30
23/09/2024 14:00:00	รถวิ่ง		54	หนองยาว	เมืองสระบุรี	สระบุรี	14.466282	100.894363	139.13
23/09/2024 14:01:00	รถวิ่ง		46	หนองยาว	เมืองสระบุรี	สระบุรี	14.465573	100.885719	140.06
23/09/2024 14:02:00	รถวิ่ง		17	หนองยาว	เมืองสระบุรี	สระบุรี	14.464805	100.883202	140.44
23/09/2024 14:03:00	รถวิ่ง		12	หนองยาว	เมืองสระบุรี	สระบุรี	14.462308	100.883842	140.74
23/09/2024 14:04:00	รถวิ่ง		9	หนองยาว	เมืองสระบุรี	สระบุรี	14.460283	100.884544	140.98
23/09/2024 14:04:10	ไม่แสดงตัวตนในการขับขี่		3	หนองยาว	เมืองสระบุรี	สระบุรี	14.460122	100.884521	141.00
23/09/2024 14:06:21	จอดไม่ดับเครื่อง	หจก.เมคคานิเทค	0	หนองยาว	เมืองสระบุรี	สระบุรี	14.460102	100.884491	141.00
23/09/2024 14:14:10	ไม่แสดงตัวตนในการขับขี่		0	หนองยาว	เมืองสระบุรี	สระบุรี	14.460103	100.884499	141.00
23/09/2024 14:15:01	หยุดจอดไม่ดับเครื่อง	หจก.เมคคานิเทค	0	หนองยาว	เมืองสระบุรี	สระบุรี	14.460428	100.884491	141.04
23/09/2024 14:15:02	รถวิ่ง		8	หนองยาว	เมืองสระบุรี	สระบุรี	14.46041	100.884476	141.05
23/09/2024 14:16:02	รถวิ่ง		6	หนองยาว	เมืองสระบุรี	สระบุรี	14.459996	100.883995	141.15
23/09/2024 14:17:36	รถวิ่ง		4	หนองยาว	เมืองสระบุรี	สระบุรี	14.459443	100.883995	141.28
23/09/2024 14:19:57	จอดไม่ดับเครื่อง	หจก.เมคคานิเทค	0	หนองยาว	เมืองสระบุรี	สระบุรี	14.459588	100.884048	141.30
23/09/2024 14:20:16	หยุดจอดไม่ดับเครื่อง	หจก.เมคคานิเทค	0	หนองยาว	เมืองสระบุรี	สระบุรี	14.459619	100.884041	141.30
23/09/2024 14:20:17	รถจอด		0	หนองยาว	เมืองสระบุรี	สระบุรี	14.459632	100.884041	141.30

เอกสารสำหรับแนบรายงานผลการปฏิบัติตามมาตรการป้องกันและลดผลกระทบสิ่งแวดล้อม

ภาคผนวก 32

แผนการบำรุงรักษาเครื่องจักร

Siam Kubota Metal Technology Co., Ltd

INSPECTION CHECK SHEET

5/5

ชื่อเครื่องจักร :	Barinder line1 No.1	Effective detail inspection date : 1-Jan-2020	Effective form Date:	เอกสารเลขที่:	แก้ไขครั้งที่ :	หน้า :	ผลการตรวจ	○	ไม่มีสิ่งผิดปกติ	FORE MAN	ENGINEER	MANAGER
ผู้ตรวจ :	นพกร	แก้ไขรายละเอียด Inspection ครั้งที่ : 02	01-Jan-13	KF-MT-010	01	1/1		△	ซ่อมตามแผน	Mur	Pinyapat	S. Sawitree
								X	ต้องซ่อมด่วน			
								ⓧ	ทำการแก้ไขแล้ว			

หัวข้อการตรวจสอบ	No.	เนื้อหาการตรวจสอบ	STANDARD	วิธีการตรวจ	ความถี่	เครื่องจักร เดิน	เครื่องจักร หยุด	ม.ค. 2.2.24	ก.พ. 14.2.24	มี.ค. 8.2.24	เม.ย. 6.4.23	พ.ค. 7.5.24	ม.ย. 10.6.24	ก.ค. 8.8.24	ส.ค. 7.8.24	ก.ย. 9.9.24	ต.ค. 10.10.24	พ.ย. 22.11.24	ธ.ค. 12.12.24
Control cabinet (FANUC)	1	สภาพภายในตู้	สะอาดไม่มีฝุ่นเหล็ก, ไม่มีร่องรอยของสัตว์	สังเกต, ทำความสะอาด	1 M		/	0	0	0	0	0	0	0	0	0	0	0	0
	2	อุปกรณ์ไฟฟ้า	ไม่ชำรุด, ไม่มีรอยไหม้, ยึดติดแน่น	สังเกต	1 M		/	0	0	0	0	0	0	0	0	0	0	0	0
	3	สายไฟฟ้า, Terminal	เก็บเรียบร้อย, ขันแน่นไม่หลวม	สังเกต, ขันอัด	6 M		/	0	0	0	0	0	0	0	0	0	0	0	0
	4	สิ่งแปลกปลอมภายในตู้	ไม่มีสิ่งแปลกปลอมภายในตู้	สังเกต	1 M		/	0	0	0	0	0	0	0	0	0	0	0	0
	5	หลอดไฟแสดงผล	ไม่ชำรุด	สังเกต, ทดสอบ	1 M		/	0	0	0	0	0	0	0	0	0	0	0	0
	6	สวิตช์ปุ่มกด, สวิตช์ Selected	ยึดติดแน่นไม่ชำรุด	สังเกต, ทดสอบ	1 M		/	0	0	0	0	0	0	0	0	0	0	0	0
	7	อากาศภายในตู้ Control	ไม่ร้อนเกินไป ≤ 40 °C	สังเกต, ทดสอบ	1 M	/		34.7	36.3	34.6	35.5	34.2	35.7	34.7	35.1	36.3	33.4	36.3	34.7
	9	เสียงภายในตู้ Control	ไม่มีเสียงดังผิดปกติ	ฟังเสียง	1 M	/		0	0	0	0	0	0	0	0	0	0	0	0
หลอดไฟแสดงผล	10	การทำงาน	หลอดไฟสามารถติดสว่างได้	กดทดสอบ	1 M	/		0	0	0	0	0	0	0	0	0	0	0	0
	11	สภาพภายนอก	ไม่แตก, ไม่หลุดหลวม	สังเกตุ	1 M		/	0	0	0	0	0	0	0	0	0	0	0	0
Air conditioner	12	สภาพภายนอก	สะอาดไม่มีฝุ่น	สังเกต, ทำความสะอาด	1 M		/	0	0	0	0	0	0	0	0	0	0	0	0
	13	อุปกรณ์ไฟฟ้า	ไม่ชำรุด, ไม่มีรอยไหม้, ยึดติดแน่น	สังเกต	1 M			0	0	0	0	0	0	0	0	0	0	0	0
	14	สายไฟฟ้า, Terminal	เก็บเรียบร้อย, ขันแน่นไม่หลวม	สังเกต, ขันอัด	6 M			0	0	0	0	0	0	0	0	0	0	0	0
	15	การทำความเย็น	สามารถทำอุณหภูมิที่ตั้งไว้ได้ ไม่มีอราม	สังเกต	1 M			0	0	0	0	0	0	0	0	0	0	0	0
	16	อุณภูมิของแอร์	อุณหภูมิ ≤ 30 °C	จดบันทึก	1 M			29.5°	44°	36°	41	34	39	35	35°	40%	41%	43%	44°
	17	การระบายน้ำทิ้ง	สามารถระบายน้ำทิ้งได้ ไม่ล้นเข้าตู้	สังเกต	1 M	/		0	0	0	0	0	0	0	0	0	0	0	0
	18	พัดลมเย็น	หมุนได้ปกติไม่มีเสียงดัง	สังเกต	1 M	/		0	0	0	0	0	0	0	0	0	0	0	0
	19	พัดลมร้อน	หมุนได้ปกติไม่มีเสียงดัง	สังเกต	1 M	/		0	0	0	0	0	0	0	0	0	0	0	0
Servo motor (W- axis)	20	สภาพภายนอก	ส่วนประกอบครบ, ไม่มีสนิม	สังเกต	1 M		/	0	0	0	0	0	0	0	0	0	0	0	0
	21	การระบายความร้อน	มีพัดลมเป่าที่ตัวมอเตอร์ตลอด	สังเกต, สัมผัส	1 M	/		0	0	0	0	0	0	0	0	0	0	0	0
	22	สายไฟฟ้า, Connector	ยึดแน่นไม่หลุดหลวม, ไม่แตกหัก	สังเกต	1 M		/	0	0	0	0	0	0	0	0	0	0	0	0
	23	เสียงของมอเตอร์	ไม่มีเสียงผิดปกติ	สังเกต, ฟังเสียง	1 M	/		0	0	0	0	0	0	0	0	0	0	0	0
	24	กระแสมอเตอร์	กระแสไฟฟ้า ≤ 6.8A	วัดทดสอบ	1 M	/		86%	54%	68%	87%	146%	146%	88%	74%	148%	86%	89	86%
	25	อุณหภูมิของตัวมอเตอร์	อุณหภูมิ ≤ 70 °C	วัดทดสอบ	1 M	/		53.4	55.1	57.3	59.4	59.3	61.1	63.2	57.4	61.7	60.6	60.4	60.8
	26	ฝุ่นเหล็กจากการเจียรที่มอเตอร์	ต้องไม่มีฝุ่นเหล็กเกาะจับ	สังเกต	1 M		/	0	0	0	0	0	0	0	0	0	0	0	0
	27	การสั่นสะเทือน	ไม่มีการสั่นสะเทือน	สังเกต, สัมผัส	1 M	/		0	0	0	0	0	0	0	0	0	0	0	0

วันที่	No.	ปัญหา	การป้องกัน	ผู้รับผิดชอบ	กำหนดเสร็จ	เสร็จจริง	ผู้ปฏิบัติ	นพกร	นพกร	นพกร	นพกร	นพกร	นพกร	นพกร	นพกร	นพกร	นพกร	นพกร	นพกร
							Fore Man	Mur	Mur	Mur	Mur	Mur	Mur	Mur	Mur	Mur	Mur	Mur	Mur
							Engineer	Pinyapat	P.Sawitree	P.Sawitree	P.Sawitree	P.Sawitree	P.Sawitree	P.Sawitree	P.Sawitree	P.Sawitree	P.Sawitree	Pinyapat	P.Sawitree
							Dept. MGR	–	–	–	–	–	–	–	–	–	–	–	–
							(if)												

ขั้นตอนการเดินเอกสาร: ผู้ปฏิบัติ → Fore Man → ENGINEER → Dept MGR → Fore Man ↔ File

เอกสารสำหรับแนบรายงานผลการปฏิบัติตามมาตรการป้องกันและลดผลกระทบสิ่งแวดล้อม

ภาคผนวก 33

หนังสือนำส่งรายงานฯ หน่วยงานที่เกี่ยวข้อง (มกราคม-มิถุนายน 2567)

ยืนยันการรับข้อมูลเข้าสู่ระบบอิเล็กทรอนิกส์

เลขที่ Monitor :	256707-714
ชื่อโครงการ :	การเปลี่ยนแปลงรายละเอียดในรายงานการประเมินผลกระทบสิ่งแวดล้อม โครงการโรงงานหล่อและหลอมชิ้นส่วนเครื่องจักรกลการเกษตรและเครื่องยนต์ ส่วนขยาย ครั้งที่ 2 (ครั้งที่ 1) บริษัท สยามคูโบต้าเมททัลเทคโนโลยี จำกัด
รอบรายงาน :	ม.ค 67 - มิ.ย. 67
วันที่ยื่นรายงาน :	30/07/2567
เลขที่ IEE/EIA/EHIA :	256507-67
ผู้ยื่นรายงาน :	วราภรณ์ มีประเสริฐ
อีเมล :	waraphon.mip@kubota.com
โทรศัพท์ :	033051777

QR Code สำหรับเรียกดูข้อมูลสถานะรายงานรายงาน Monitor นี้

โดยท่านสามารถเรียกดูข้อมูลรายงานต่างๆ

ที่เกี่ยวข้องกับโครงการได้ผ่านโมบายแอปพิเคชัน Smart EIA

อีกหนึ่งช่องทาง

สำนักงานนโยบายและแผนทรัพยากรธรรมชาติและสิ่งแวดล้อม

กองพัฒนาระบบการประเมินผลกระทบสิ่งแวดล้อม
Division of Environmental Impact Assessment Development

เอกสารสำหรับประกอบรายงานผลการปฏิบัติตามมาตรการป้องกันและลดผลกระทบสิ่งแวดล้อมฯ

SIAM KUBOTA METAL TECHNOLOGY CO., LTD.

กรมโรงงานอุตสาหกรรม
แผนที่ 15254
วันที่ ๒๖ ก.ค. ๒๕๖๗
เวลา 13:11 น.

ที่ SKMT 131/2024

วันที่ 26 กรกฎาคม 2567

เรื่อง ขอส่งมอบรายงานผลการปฏิบัติตามมาตรการป้องกัน และลดผลกระทบสิ่งแวดล้อมประจำเดือน มกราคม - มิถุนายน 2567 บริษัท สยามคูโบต้าเมททัลเทคโนโลยี จำกัด

เรียน อธิบดีกรมโรงงานอุตสาหกรรม

สิ่งที่ส่งมาด้วย

1. รายงานผลการปฏิบัติตามมาตรการป้องกัน และลดผลกระทบสิ่งแวดล้อม ประจำเดือน มกราคม - มิถุนายน 2567 บริษัท สยามคูโบต้าเมททัลเทคโนโลยี จำกัด จำนวน 1 ฉบับ
2. รายงานผลการปฏิบัติตามมาตรการป้องกัน และลดผลกระทบสิ่งแวดล้อม ประจำเดือน มกราคม - มิถุนายน 2567 บริษัท สยามคูโบต้าเมททัลเทคโนโลยี จำกัด รูปแบบไฟล์อิเล็กทรอนิกส์ แฟลชไดร์ฟ จำนวน 1 อัน

ตามที่ บริษัท สยามคูโบต้าเมททัลเทคโนโลยี จำกัด ได้รับความเห็นชอบจากสำนักงานนโยบายและแผนทรัพยากรธรรมชาติและสิ่งแวดล้อมให้เปิดดำเนินโครงการโรงงานหล่อและหลอมชิ้นส่วนเครื่องจักรกลการเกษตรและเครื่องยนต์ ซึ่งตั้งอยู่ที่ สวนอุตสาหกรรม 304 อินดัสเตรียล ปาร์ค 2 ตำบลเขาหินซ้อน อำเภอพนมสารคาม จังหวัดฉะเชิงเทรา โดยจะต้องจัดทำรายงานสรุปผลการปฏิบัติตามมาตรการป้องกันและลดผลกระทบสิ่งแวดล้อม

บัดนี้การจัดทำรายงานดังกล่าวในช่วงดำเนินการ เดือน มกราคม - มิถุนายน 2567 ได้แล้วเสร็จ จึงใคร่ขอจัดส่งรายงานให้ท่านมาพร้อมกับจดหมายฉบับนี้

จึงเรียนมาเพื่อโปรดพิจารณา

ขอแสดงความนับถือ

.....

(นายบุญเลิศ บวรวัฒนานนท์)

กรรมการรองผู้จัดการ

บริษัท สยามคูโบต้าเมททัลเทคโนโลยี จำกัด

เอกสารสำหรับแนบรายงานผลการปฏิบัติตามมาตรการป้องกันและลดผลกระทบสิ่งแวดล้อม

สำหรับเจ้าหน้าที่ ----------

หน่วยงาน.....สำนักโรงงานอุตสาหกรรม กรมโรงงานอุตสาหกรรม.....

ได้รับรายงานผลการปฏิบัติตามมาตรการป้องกัน และลดผลกระทบสิ่งแวดล้อม ประจำเดือน มกราคม - มิถุนายน 2567 ของ บริษัท สยามคูโบต้าเมททัลเทคโนโลยี จำกัด เรียบร้อยแล้ว

ลงชื่อ ..... เจ้าหน้าที่ผู้รับ

ผู้ประสานงาน : นางสาววราภรณ์ มีประเสริฐ
ตำแหน่ง : เจ้าหน้าที่สิ่งแวดล้อม
เบอร์โทรติดต่อ : 033-051777 ต่อ 1044, Fax: 033-051778
E-mail: waraphon.mip@kubota.com
359 หมู่ที่ 3 ตำบลเขาหินซ้อน อำเภอพนมสารคาม จังหวัดฉะเชิงเทรา 24120
359 Moo 3 Khao Hinson, Phanom Sarakham, Chachoengsao, Thailand

Waraphon

SIAM KUBOTA METAL TECHNOLOGY CO., LTD.

ที่ SKMT 132/2024

วันที่ 26 กรกฎาคม 2567

เรื่อง ขอส่งมอบรายงานผลการปฏิบัติตามมาตรการป้องกัน และลดผลกระทบสิ่งแวดล้อมประจำเดือน มกราคม - มิถุนายน 2567 บริษัท สยามคูโบต้าเมททัลเทคโนโลยี จำกัด

เรียน อุตสาหกรรมจังหวัดฉะเชิงเทรา

สิ่งที่ส่งมาด้วย

1. รายงานผลการปฏิบัติตามมาตรการป้องกัน และลดผลกระทบสิ่งแวดล้อม ประจำเดือน มกราคม - มิถุนายน 2567 บริษัท สยามคูโบต้าเมททัลเทคโนโลยี จำกัด ฉบับสำเนา 1 ฉบับ
2. รายงานผลการปฏิบัติตามมาตรการป้องกัน และลดผลกระทบสิ่งแวดล้อม ประจำเดือน มกราคม - มิถุนายน 2567 บริษัท สยามคูโบต้าเมททัลเทคโนโลยี จำกัด รูปแบบไฟล์อิเล็กทรอนิกส์ แฟลชไดร์ฟ จำนวน 1 อัน

ตามที่ บริษัท สยามคูโบต้าเมททัลเทคโนโลยี จำกัด ได้รับความเห็นชอบจากสำนักงานนโยบายและแผนทรัพยากรธรรมชาติและสิ่งแวดล้อมให้เปิดดำเนินโครงการโรงงานหล่อและหลอมชิ้นส่วนเครื่องจักรกลการเกษตรและเครื่องยนต์ ซึ่งตั้งอยู่ที่ สวนอุตสาหกรรม 304 อินดัสเตรียล ปาร์ค 2 ตำบลเขาหินซ้อน อำเภอพนมสารคาม จังหวัดฉะเชิงเทรา โดยจะต้องจัดทำรายงานสรุปผลการปฏิบัติตามมาตรการป้องกันและลดผลกระทบสิ่งแวดล้อม

บัดนี้การจัดทำรายงานดังกล่าวในช่วงดำเนินการ เดือน มกราคม - มิถุนายน 2567 ได้แล้วเสร็จ จึงใคร่ขอจัดส่งรายงานให้ท่านมาพร้อมกับจดหมายฉบับนี้

จึงเรียนมาเพื่อโปรดพิจารณา

ขอแสดงความนับถือ

.....

(นายบุญเลิศ บวรวัฒนานนท์)

กรรมการรองผู้จัดการ

บริษัท สยามคูโบต้าเมททัลเทคโนโลยี จำกัด

เอกสารสำหรับแนบรายงานผลการปฏิบัติตามมาตรการป้องกันและลดผลกระทบสิ่งแวดล้อม

สำหรับเจ้าหน้าที่ ----------

หน่วยงาน.....สำนักงานอุตสาหกรรมจังหวัดฉะเชิงเทรา.....

ได้รับรายงานผลการปฏิบัติตามมาตรการป้องกัน และลดผลกระทบสิ่งแวดล้อม ประจำเดือน มกราคม - มิถุนายน 2567 ของ บริษัท สยามคูโบต้าเมททัลเทคโนโลยี จำกัด เรียบร้อยแล้ว

ลงชื่อ ..... เจ้าหน้าที่ผู้รับ

26 ก.ค. 2567

ผู้ประสานงาน : นางสาววราภรณ์ มีประเสริฐ ตำแหน่ง : เจ้าหน้าที่สิ่งแวดล้อม

เบอร์โทรติดต่อ : 033-051777 ต่อ 1044, Fax: 033-051778 E-mail: waraphon.mip@kubota.com

359 หมู่ที่ 3 ตำบลเขาหินซ้อน อำเภอพนมสารคาม จังหวัดฉะเชิงเทรา 24120

359 Moo 3 Khao Hinson, Phanom Sarakham, Chachoengsao, Thailand

Waraphon

SIAM KUBOTA METAL TECHNOLOGY CO., LTD.

ที่ SKMT 133/2024

วันที่ 26 กรกฎาคม 2567

เรื่อง ขอส่งมอบรายงานผลการปฏิบัติตามมาตรการป้องกัน และลดผลกระทบสิ่งแวดล้อมประจำเดือน มกราคม - มิถุนายน 2567 บริษัท สยามคูโบต้าเมททัลเทคโนโลยี จำกัด

เรียน สำนักงานทรัพยากรธรรมชาติและสิ่งแวดล้อมจังหวัดฉะเชิงเทรา

สิ่งที่ส่งมาด้วย

1. รายงานผลการปฏิบัติตามมาตรการป้องกัน และลดผลกระทบสิ่งแวดล้อม ประจำเดือน มกราคม - มิถุนายน 2567 บริษัท สยามคูโบต้าเมททัลเทคโนโลยี จำกัด ฉบับสำเนา 1 ฉบับ
2. รายงานผลการปฏิบัติตามมาตรการป้องกัน และลดผลกระทบสิ่งแวดล้อม ประจำเดือน มกราคม - มิถุนายน 2567 บริษัท สยามคูโบต้าเมททัลเทคโนโลยี จำกัด รูปแบบไฟล์อิเล็กทรอนิกส์ แฟลชไดร์ฟ จำนวน 1 อัน

ตามที่ บริษัท สยามคูโบต้าเมททัลเทคโนโลยี จำกัด ได้รับความเห็นชอบจากสำนักงานนโยบายและแผนทรัพยากรธรรมชาติและสิ่งแวดล้อมให้เปิดดำเนินโครงการโรงงานหล่อและหลอมชิ้นส่วนเครื่องจักรกลการเกษตรและเครื่องยนต์ ซึ่งตั้งอยู่ที่ สวนอุตสาหกรรม 304 อินดัสเตรียล ปาร์ค 2 ตำบลเขาหินซ้อน อำเภอพนมสารคาม จังหวัดฉะเชิงเทรา โดยจะต้องจัดทำรายงานสรุปผลการปฏิบัติตามมาตรการป้องกันและลดผลกระทบสิ่งแวดล้อม

บัดนี้การจัดทำรายงานดังกล่าวในช่วงดำเนินการ เดือน มกราคม - มิถุนายน 2567 ได้แล้วเสร็จ จึงใคร่ขอจัดส่งรายงานให้ท่านมาพร้อมกับจดหมายฉบับนี้

จึงเรียนมาเพื่อโปรดพิจารณา

ขอแสดงความนับถือ

.....

(นายบุญเลิศ บวรวัฒนานนท์)

กรรมการรองผู้จัดการ

บริษัท สยามคูโบต้าเมททัลเทคโนโลยี จำกัด

เอกสารสำหรับแนบรายงานผลการปฏิบัติตามมาตรการป้องกันและลดผลกระทบสิ่งแวดล้อม

สำหรับเจ้าหน้าที่ ----------

หน่วยงาน.....สำนักงานทรัพยากรธรรมชาติและสิ่งแวดล้อมจังหวัดฉะเชิงเทรา.....

ได้รับรายงานผลการปฏิบัติตามมาตรการป้องกัน และลดผลกระทบสิ่งแวดล้อม ประจำเดือน มกราคม - มิถุนายน 2567 ของบริษัท สยามคูโบต้าเมททัลเทคโนโลยี จำกัด เรียบร้อยแล้ว

ลงชื่อ ..... เจ้าหน้าที่ผู้รับ

26 ก.ค. 67

ผู้ประสานงาน : นางสาววราภรณ์ มีประเสริฐ ตำแหน่ง : เจ้าหน้าที่สิ่งแวดล้อม

เบอร์โทรติดต่อ : 033-051777 ต่อ 1044, Fax: 033-051778 E-mail: waraphon.mip@kubota.com

359 หมู่ที่ 3 ตำบลเขาหินซ้อน อำเภอพนมสารคาม จังหวัดฉะเชิงเทรา 24120

359 Moo 3 Khao Hinson, Phanom Sarakham, Chachoengsao, Thailand

Waraphor

ภาคผนวก 34

การติดตั้งถังเก็บและจ่ายก๊าซ LPG และแผนฉุกเฉินระงับเหตุก๊าซรั่ว

หนังสือรับรอง

ถังเก็บและจ่ายก๊าซปิโตรเลียมเหลว

หมายเลขประจำถัง ธพ.1-014/53

๑. ข้อมูลทั่วไป

๑.๑ ผู้ผลิต บริษัท ยูนิมิต เอนจิเนียริ่ง จำกัด(มหาชน)

☑ ในประเทศ

☐ ต่างประเทศ ประเทศ

๑.๒ วัน เดือน ปี ที่ผลิตหรือสร้าง 3 กุมภาพันธ์ 2553

๑.๓ หมายเลขถังผู้ผลิตหรือผู้สร้าง 4.3B-3096

๒. การออกแบบ

๒.๑ มาตรฐาน ASME Sec. VIII Div.1

๒.๒ ความดันออกแบบ 1.724 เมกาปาสคาล

๒.๓ อุณหภูมิออกแบบ -28.89 ถึง 343.34 องศาเซลเซียส

๒.๔ อัตราการระบายของถังอย่างน้อย 5,179.00 scfm

๒.๕ ค่าการกัดกร่อนตามการคำนวน

- ตัวถัง 1.0 มม. - หัวถัง 1.0 มม.

๒.๖ ผลการคำนวนค่าความหนาต่ำสุด (Minimum Required Thickness)

- ตัวถัง 11.39 มม. - หัวถัง 6.70 มม.

๒.๗ ผู้ออกแบบ นายรุ่งโรจน์ ประพัศรางศ์ ทะเบียน สก.2705

๓. ชนิดและคุณสมบัติของแผ่นเหล็กที่ใช้ผลิตหรือสร้าง

๓.๑ มาตรฐานแผ่นเหล็ก ASME Sec. II

๓.๒ ชนิดแผ่นเหล็กตัวถัง JIS G3115 SPV 355

๓.๓ แรงดึงประลัย 53.00 กก./มม.^{2} 519.93 เมกาปาสคาล

๓.๔ ความหนาตัวถัง 12.50 มม.

๓.๕ ชนิดแผ่นเหล็กหัวถัง JIS G3115 SPV 355

๓.๖ แรงดึงประลัย 53.00 กก./มม.^{2} 519.93 เมกาปาสคาล

๓.๗ ความหนาหัวถัง 7.70 มม.

๔. การเชื่อม

๔.๑ ลักษณะการเชื่อม

☑ ตามแนวรอบถัง เชื่อมสองด้านแบบต่อชน

☑ ตามแนวยาวถัง เชื่อมสองด้านแบบต่อชน

๔.๒ ประสิทธิภาพของแนวเชื่อม

- ตัวถัง 100 % - หัวถัง 85 %

๕. การอบด้วยความร้อน

๕.๑ กรรมวิธี Postweld Heat Treatment

เมื่อวันที่ -

๖. รูปลักษณะทั่วไป

๖.๑ รูปลักษณะ

☑ ถังเก็บและจ่ายก๊าซปิโตรเลียมเหลว

☐ ถังส่งก๊าซปิโตรเลียมเหลว

☐ อื่นๆ

ขนาดความจุ 8,949.00 ลิตร

๖.๒ ลักษณะตัวถัง (Shell)

☑ ทรงกระบอก (Cylinder)

☐ ทรงกลม (Sphere) ขาแต่ละขาห่าง มม.

เส้นผ่าศูนย์กลางภายใน 1,700.00 มม.

ความยาวแนวเชื่อมถึงแนวเชื่อม 2,830.00 มม.

ระยะห่างระหว่างฐานรองรับ 2,200.00 มม.

๖.๓ ลักษณะหัวถัง (Head)

☑ ครึ่งวงกลม (Hemispherical) 4 กลีบ

☐ ครึ่งวงรี (Ellipsoidal)

☐ อื่นๆ

เส้นผ่านศูนย์กลางภายใน 1,709.60 มม.

๗. การทดสอบและตรวจสอบ

กรณี ผลิตหรือสร้างขึ้นใหม่/ครบวาระ/อื่นๆ ครบวาระ 5 ปี

ทดสอบและตรวจสอบตามหลักเกณฑ์ที่ -

เมื่อวันที่ 3 กุมภาพันธ์ 2564

๗.๑ ผลการวัดค่าขนาดถัง

- เส้นผ่านศูนย์กลางหลักภายนอก 1,724.00 มม.
- ความยาวของถังจากแนวเชื่อม 2,830.00 มม.
- ระยะห่างระหว่างฐานรองรับถัง 2,200.00 มม.
- ความหนาของถัง
  - ตัวถัง 12.20 มม. - หัวถัง 7.62 มม.
- ความดันทดสอบ 2.586 เมกาปาสคาล
- คงความดัน 30 นาที

๗.๒ ทดสอบโดยวิธีอื่น -

รายงานผลการทดสอบและตรวจสอบ

เลขที่ 2020-148 วันที่ 8-10 สิงหาคม 2563

ขอรับรองผลการทดสอบและตรวจสอบดังกล่าว ได้ผ่านเกณฑ์

มาตรฐานความปลอดภัยตามกฎกระทรวงว่าด้วยภาชนะบรรจุก๊าซปิโตรเลียมเหลว แห่งพระราชบัญญัติควบคุมน้ำมันเชื้อเพลิง พ.ศ. ๒๕๔๒ และที่แก้ไขเพิ่มเติมทุกประการ

วันที่ต้องทดสอบและตรวจสอบครบวาระครั้งต่อไป

วันที่ 3 กุมภาพันธ์ 2569

ลงชื่อ 上原健文 Mr.Takefumi Uehara President

ลงชื่อ Mr.Wachara Chawakespong Vice President

ผู้ผลิตหรือลงชื่อผู้ประกอบกิจการก๊าซปิโตรเลียมเหลว

PAE TECHNICAL SERVICE

ลงชื่อ (นายพงศา พวงจันทร์)

ผู้ทดสอบและตรวจสอบ

บริษัท พีเออี เทคนิคอล เซอร์วิส จำกัด (มหาชน)

เลขทะเบียน สก.3401

ลงชื่อ ((นายวชิรวิชญ์ บุญสม))

เจ้าหน้าที่กรมธุรกิจพลังงาน

พลังงานจังหวัดฉะเชิงเทรา

เห็นชอบ

ลงชื่อ ((นายวชิรวิชญ์ บุญสม))

พลังงานจังหวัดฉะเชิงเทรา ปฏิบัติราชการแทน

ผู้ว่าราชการจังหวัดฉะเชิงเทรา

เอกสารสำหรับแนบรายงานผลการปฏิบัติตามมาตรการป้องกันและลดผลกระทบสิ่งแวดล้อมฯ

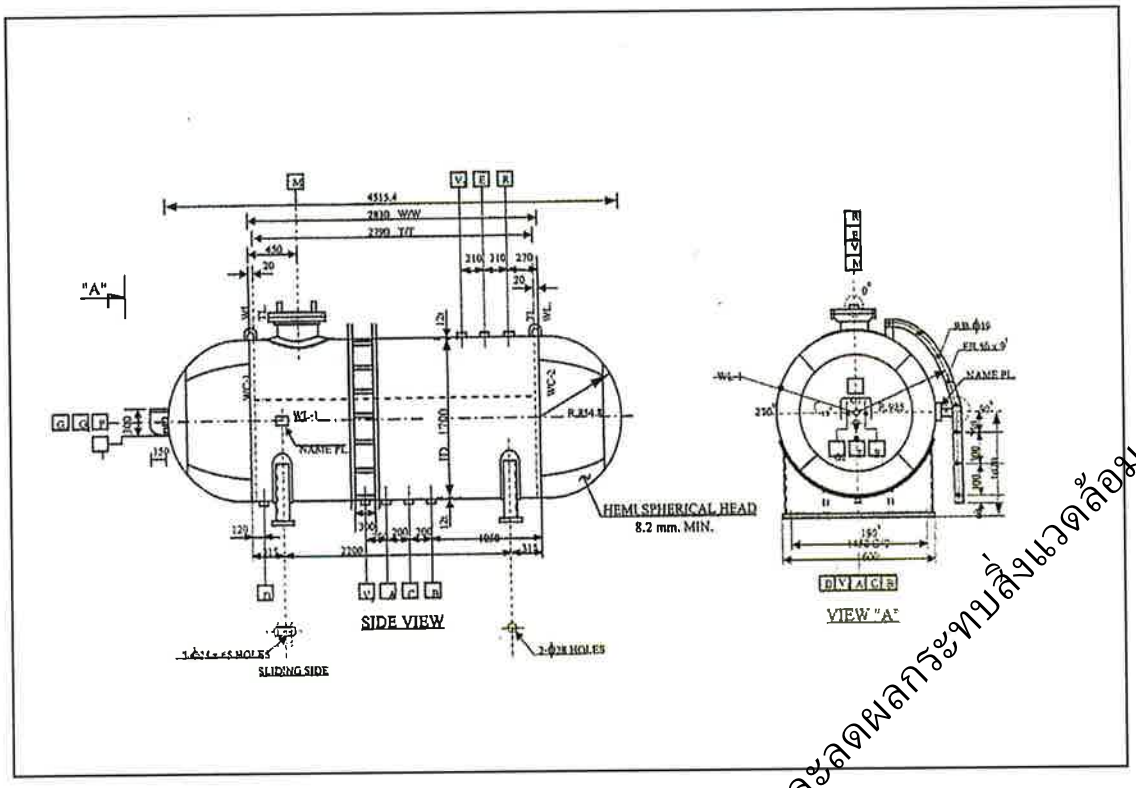

ถังเก็บและจ่ายก๊าซหมายเลข 4.3B-3096

แบบและบันทึกมิติ ถังก๊าซหมายเลข 4.3B-3096 (ธพ.1-014/53)

เอกสารสำหรับแนบรายงานผลการปฏิบัติตามมาตรการป้องกันและลดผลกระทบสิ่งแวดล้อมฯ

บริษัท ปตท. จำกัด (มหาชน)

DESIGN CODE	ASME VIII, DIV. 1	SERIAL NO.	4.3B-3096
OWNER	PTT Public Co., Ltd.	TEST PRESS.	375 PSIG.
DESIGN PRESS.	250 PSIG.	DESIGN TEMP.	50 °C
MAX. OPE. PRESS.	250 PSIG.	WATER CAPACITY	8,949 LTS.
FABRICATE WT.	2,571 KGS.	OPE. WT.	6,755 KGS.
FABRICATED BY	UNIMIT ENGINEERING PUBLIC COMPANY LIMITED		
DATE	3 February 2010		
INSPECTED BY	PAE	DATE	10 Aug. 2020
APPROVED BY	ธพ.1-014/53	DATE	

NAME PLATE

หนังสือรับรอง

ถังเก็บและจ่ายก๊าซปิโตรเลียมเหลว

หมายเลขประจำถัง ธพ.1-015/53

๑. ข้อมูลทั่วไป

๑.๑ ผู้ผลิต บริษัท ยูนิมิต เอนจิเนียริ่ง จำกัด(มหาชน)

☑ ในประเทศ

☐ ต่างประเทศ ประเทศ

๑.๒ วัน เดือน ปี ที่ผลิตหรือสร้าง 3 กุมภาพันธ์ 2553

๑.๓ หมายเลขถังผู้ผลิตหรือผู้สร้าง 4.3B-3097

๒. การออกแบบ

๒.๑ มาตรฐาน ASME Sec. VIII Div.1

๒.๒ ความดันออกแบบ 1.724 เมกาปาสคาล

๒.๓ อุณหภูมิออกแบบ -28.89 ถึง 343.34 องศาเซลเซียส

๒.๔ อัตราการระบายของถังอย่างน้อย 5,179.00 scfm

๒.๕ ค่าการกัดกร่อนตามการคำนวน

- ตัวถัง 1.0 มม. - หัวถัง 1.0 มม.

๒.๖ ผลการคำนวนค่าความหนาต่ำสุด (Minimum Required Thickness)

- ตัวถัง 11.39 มม. - หัวถัง 6.70 มม.

๒.๗ ผู้ออกแบบ นายรุ่งโรจน์ ประพัศรางศ์ ทะเบียน สก.2705

๓. ชนิดและคุณสมบัติของแผ่นเหล็กที่ใช้ผลิตหรือสร้าง

๓.๑ มาตรฐานแผ่นเหล็ก ASME Sec. II

๓.๒ ชนิดแผ่นเหล็กตัวถัง JIS G3115 SPV 355

๓.๓ แรงดึงประลัย 53.00 กก./มม.^{2} 519.93 เมกาปาสคาล

๓.๔ ความหนาตัวถัง 12.50 มม.

๓.๕ ชนิดแผ่นเหล็กหัวถัง JIS G3115 SPV 355

๓.๖ แรงดึงประลัย 53.00 กก./มม.^{2} 519.93 เมกาปาสคาล

๓.๔ ความหนาหัวถัง 7.70 มม.

๔. การเชื่อม

๔.๑ ลักษณะการเชื่อม

☑ ตามแนวรอบถัง เชื่อมสองด้านแบบต่อชน

☑ ตามแนวยาวถัง เชื่อมสองด้านแบบต่อชน

๔.๒ ประสิทธิภาพของแนวเชื่อม

- ตัวถัง 100 % - หัวถัง 85 %

๕. การอบด้วยความร้อน

๕.๑ กรรมวิธี Postweld Heat Treatment

เมื่อวันที่ -

๖. รูปลักษณะทั่วไป

๖.๑ รูปลักษณะ

☑ ถังเก็บและจ่ายก๊าซปิโตรเลียมเหลว

☐ ถังขนส่งก๊าซปิโตรเลียมเหลว

☐ อื่นๆ

ขนาดความจุ 8,949.00 ลิตร

๖.๒ ลักษณะตัวถัง (Shell)

☑ ทรงกระบอก (Cylinder)

☐ ทรงกลม (Sphere) ขาแต่ละขาห่าง มม.

เส้นผ่าศูนย์กลางภายใน 1,700.00 มม.

ความยาวแนวเชื่อมถึงแนวเชื่อม 2,830.00 มม.

ระยะห่างระหว่างฐานรองรับ 2,200.00 มม.

๖.๓ ลักษณะหัวถัง (Head)

☑ ครึ่งวงกลม (Hemispherical) 4 กลีบ

☐ ครึ่งวงรี (Ellipsoidal)

☐ อื่นๆ

เส้นผ่านศูนย์กลางภายใน 1,709.60 มม.

๗. การทดสอบและตรวจสอบ

กรณี ผลิตหรือสร้างขึ้นใหม่/ครบวาระ/อื่นๆ ครบวาระ 5 ปี

ทดสอบและตรวจสอบตามหลักเกณฑ์ที่ -

เมื่อวันที่ 3 กุมภาพันธ์ 2564

๗.๑ ผลการวัดค่าขนาดถัง

- เส้นผ่านศูนย์กลางหลักภายนอก 1,7[illegible].00 มม.
- ความยาวของถังจากแนวเชื่อม 2,832.00 มม.
- ระยะห่างระหว่างฐานรองรับถัง 2,201.00 มม.
- ความหนาของถัง
  - ตัวถัง 12.20 มม. - หัวถัง 7.84 มม.
- ความดันทดสอบ 2.586 เมกาปาสคาล
- คงความดัน 30 นาที

๗.๒ ทดสอบโดยวิธีอื่น

รายงานผลการทดสอบและตรวจสอบ

เลขที่ 2020-148 วันที่ 8-10 สิงหาคม 2563

ขอรับรองผลการทดสอบและตรวจสอบดังกล่าว ได้ผ่านเกณฑ์มาตรฐานความปลอดภัยตามกฎกระทรวงว่าด้วยภาชนะบรรจุก๊าซปิโตรเลียมเหลว แห่งพระราชบัญญัติควบคุมน้ำมันเชื้อเพลิง พ.ศ. ๒๕๔๒ และที่แก้ไขเพิ่มเติมทุกประการ

วันที่ต้องทดสอบและตรวจสอบครบวาระครั้งต่อไป

วันที่ 3 กุมภาพันธ์ 2569

ลงชื่อ 上原健文 Mr.Takefumi Uehara President

วัชรา Mr.Wachara Chawakespong Vice President

ผู้ผลิตหรือสร้าง/ผู้ประกอบกิจการก๊าซปิโตรเลียมเหลว

ลงชื่อ

(นายพงศา พวงจันทร์)

ผู้ทดสอบและตรวจสอบ

PAE TECHNICAL SERVICE

บริษัท พีเออี เทคนิคอล เซอร์วิส จำกัด (มหาชน)

เลขทะเบียน สก.3401

ลงชื่อ

((นายวชิรวิชญ์ บุญสม))

เจ้าหน้าที่กรมธุรกิจพลังงาน

พลังงานจังหวัดฉะเชิงเทรา

เห็นชอบ

ลงชื่อ

((นายวชิรวิชญ์ บุญสม))

พลังงานจังหวัดฉะเชิงเทรา ปฏิบัติราชการแทน

ผู้ว่าราชการจังหวัดฉะเชิงเทรา

เอกสารสำหรับแนบรายงานผลการปฏิบัติตามมาตรการป้องกันและลดผลกระทบสิ่งแวดล้อมฯ

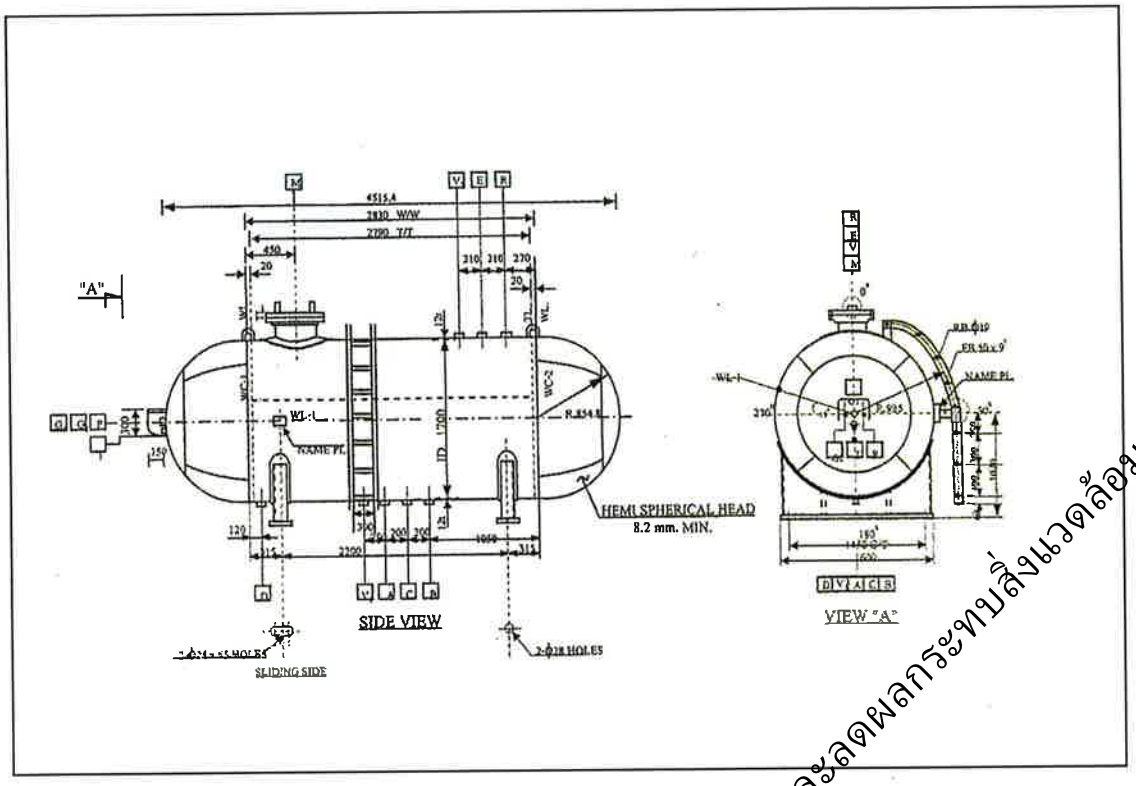

ถังเก็บและจ่ายก๊าซหมายเลข 4.3B-3097

แบบและบันทึกมิติ ถังก๊าซหมายเลข 4.3B-3097 (ธพ.1-015/53)

เอกสารฉบับนี้ใช้ประกอบรายงานผลการปฏิบัติตามมาตรการป้องกันและลดผลกระทบสิ่งแวดล้อมฯ

บริษัท ปตท. จำกัด (มหาชน)

DESIGN CODE	ASME VIII, DIV. 1	SERIAL NO.	4.3B-3097
OWNER	PTT Public Co., Ltd.	TEST PRESS.	375 PSIG.
DESIGN PRESS.	250 PSIG.	DESIGN TEMP.	50 °C
MAX. OPE. PRESS.	250 PSIG.	WATER CAPACITY	8,949 LTS.
FABRICATE WT.	2,571 KGS.	OPE. WT.	6,755 KGS.
FABRICATED BY	UNIMIT ENGINEERING PUBLIC COMPANY LIMITED		
DATE	3 February 2010		
INSPECTED BY	PAE	DATE	10 Aug. 2020
APPROVED BY	ธพ.1-015/53	DATE	

NAME PLATE

หนังสือรับรอง

ถังเก็บและจ่ายก๊าซปิโตรเลียมเหลว

หมายเลขประจำถัง ธพ.1-029/53

๑. ข้อมูลทั่วไป

๑.๑ ผู้ผลิต บริษัท ยูนิมิต เอนจิเนียริ่ง จำกัด(มหาชน)

☑ ในประเทศ

☐ ต่างประเทศ ประเทศ

๑.๒ วัน เดือน ปี ที่ผลิตหรือสร้าง 10 กุมภาพันธ์ 2553

๑.๓ หมายเลขถังผู้ผลิตหรือผู้สร้าง 4.3B-3098

๒. การออกแบบ

๒.๑ มาตรฐาน ASME Sec. VIII Div.1

๒.๒ ความดันออกแบบ 1.724 เมกาปาสคาล

๒.๓ อุณหภูมิออกแบบ -28.89 ถึง 343.34 องศาเซลเซียส

๒.๔ อัตราการระบายของถังอย่างน้อย 5,179.00 scfm

๒.๕ ค่าการกัดกร่อนตามการคำนวน

- ตัวถัง 1.0 มม. - หัวถัง 1.0 มม.

๒.๖ ผลการคำนวนค่าความหนาต่ำสุด (Minimum Required Thickness)

- ตัวถัง 11.39 มม. - หัวถัง 6.70 มม.

๒.๗ ผู้ออกแบบ นายรุ่งโรจน์ ประพัศรางศ์ ทะเบียน สก.2705

๓. ชนิดและคุณสมบัติของแผ่นเหล็กที่ใช้ผลิตหรือสร้าง

๓.๑ มาตรฐานแผ่นเหล็ก ASME Sec. II

๓.๒ ชนิดแผ่นเหล็กตัวถัง JIS G3115 SPV 355

๓.๓ แรงดึงประลัย 53.00 กก./มม.^{2} 519.93 เมกาปาสคาล

๓.๔ ความหนาตัวถัง 12.50 มม.

๓.๕ ชนิดแผ่นเหล็กหัวถัง JIS G3115 SPV 355

๓.๖ แรงดึงประลัย 53.00 กก./มม.^{2} 519.93 เมกาปาสคาล

๓.๔ ความหนาหัวถัง 7.70 มม.

๔. การเชื่อม

๔.๑ ลักษณะการเชื่อม

☑ ตามแนวรอบถัง เชื่อมสองด้านแบบต่อชน

☑ ตามแนวยาวถัง เชื่อมสองด้านแบบต่อชน

๔.๒ ประสิทธิภาพของแนวเชื่อม

- ตัวถัง 100 % - หัวถัง 85 %

๕. การอบด้วยความร้อน

๕.๑ กรรมวิธี Postweld Heat Treatment

เมื่อวันที่ -

๖. รูปลักษณะทั่วไป

๖.๑ รูปลักษณะ

☑ ถังเก็บและจ่ายก๊าซปิโตรเลียมเหลว

☐ ถังขนส่งก๊าซปิโตรเลียมเหลว

☐ อื่นๆ

ขนาดความจุ 8,949.00 ลิตร

๖.๒ ลักษณะตัวถัง (Shell)

☑ ทรงกระบอก (Cylinder)

☐ ทรงกลม (Sphere) ขาแต่ละขาห่าง มม.

เส้นผ่าศูนย์กลางภายใน 1,700.00 มม.

ความยาวแนวเชื่อมถึงแนวเชื่อม 2,830.00 มม.

ระยะห่างระหว่างฐานรองรับ 2,200.00 มม.

๖.๓ ลักษณะหัวถัง (Head)

☑ ครึ่งวงกลม (Hemispherical) 4 กลีบ

☐ ครึ่งวงรี (Ellipsoidal)

☐ อื่นๆ

เส้นผ่านศูนย์กลางภายใน 1,709.60 มม.

๗. การทดสอบและตรวจสอบ

กรณี ผลิตหรือสร้างขึ้นใหม่/ครบวาระ/อื่นๆ ครบวาระ 5 ปี

ทดสอบและตรวจสอบตามหลักเกณฑ์ที่ -

เมื่อวันที่ 10 กุมภาพันธ์ 2564

๗.๑ ผลการวัดค่าขนาดถัง

- เส้นผ่านศูนย์กลางหลักภายนอก 1,725.00 มม.
- ความยาวของถังจากแนวเชื่อม 2,832.00 มม.
- ระยะห่างระหว่างฐานรองรับถัง 2,200.00 มม.
- ความหนาของถัง
  - ตัวถัง 12.23 มม. - หัวถัง 7.84 มม.
- ความดันทดสอบ 2.586 เมกาปาสคาล
- คงความดัน 30 นาที

๗.๒ ทดสอบโดยวิธีอื่น

รายงานผลการทดสอบและตรวจสอบ

เลขที่ 2020-148 วันที่ 8-10 สิงหาคม 2563

ซึ่งรับรองผลการทดสอบและตรวจสอบดังกล่าว ได้ผ่านเกณฑ์มาตรฐานความปลอดภัยตามกฎกระทรวงว่าด้วยภาชนะบรรจุก๊าซปิโตรเลียมเหลว แห่งพระราชบัญญัติควบคุมน้ำมันเชื้อเพลิง พ.ศ. ๒๕๔๒ และที่แก้ไขเพิ่มเติมทุกประการ

วันที่ต้องทดสอบและตรวจสอบครบวาระครั้งต่อไป

วันที่ 10 กุมภาพันธ์ 2569

ลงชื่อ 上原健文 Mr.Takefumi Uchara President

ลงชื่อ Mr.Wachara Chawakespong Vice President

ผู้ผลิต/ผู้ครอบครอง/ผู้ประกอบกิจการก๊าซปิโตรเลียมเหลว

ลงชื่อ (นายพงศา พวงจันทร์)

ผู้ทดสอบและตรวจสอบ

บริษัท พีเออี เทคนิคอล เซอร์วิส จำกัด (มหาชน)

เลขทะเบียน สก.3401

ลงชื่อ ((นายวชิรวิชญ์ บุญสม))

เจ้าหน้าที่อรมธุรกิจพลังงาน

พลังงานจังหวัดฉะเชิงเทรา

เห็นชอบ

ลงชื่อ ((นายวชิรวิชญ์ บุญสม))

พลังงานจังหวัดฉะเชิงเทรา ปฏิบัติราชการแทน

ผู้ว่าราชการจังหวัดฉะเชิงเทรา

เอกสารสำหรับแนบรายงานผลการปฏิบัติตามมาตรการป้องกันและลดผลกระทบสิ่งแวดล้อมฯ

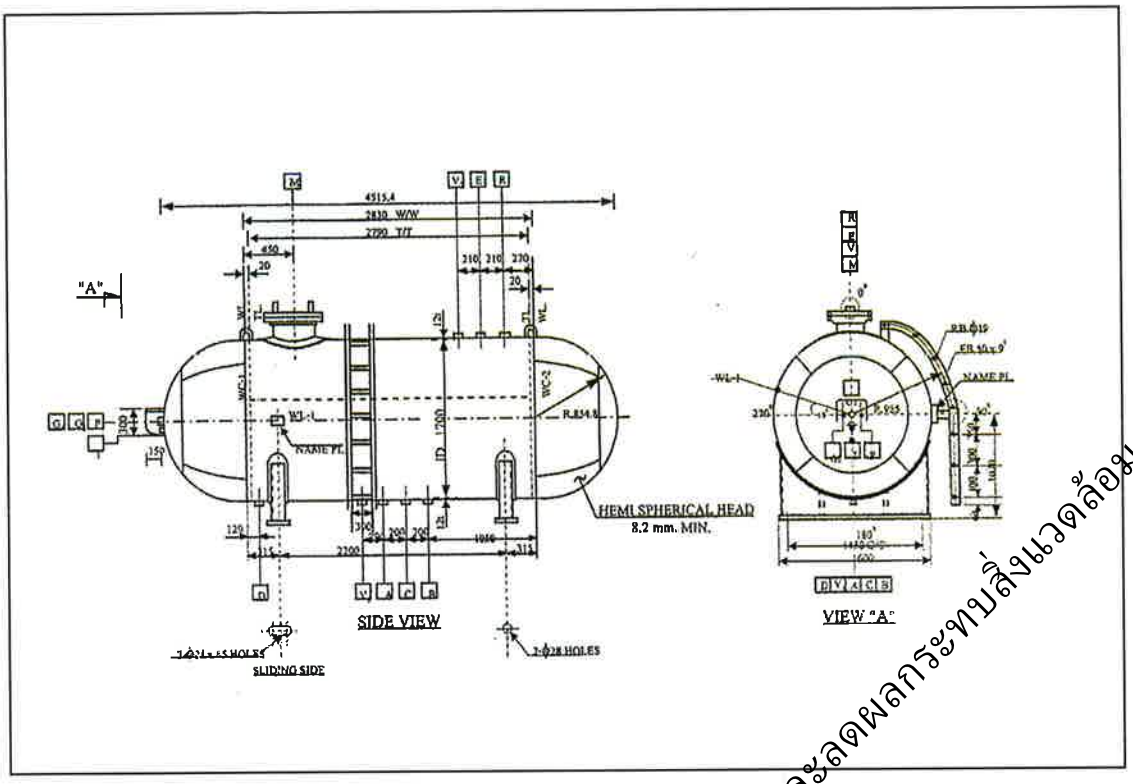

ถังเก็บและจ่ายก๊าซหมายเลข 4.3B-3098

แบบและบันทึกมิติ ถังก๊าซหมายเลข 4.3B-3098 (ธพ.1-029/53)

เอกสารถูกจัดทำขึ้นเพื่อรายงานผลการปฏิบัติตามมาตรการป้องกันและลดผลกระทบสิ่งแวดล้อมฯ

บริษัท ปตท. จำกัด (มหาชน)

DESIGN CODE	ASME VIII, DIV. 1	SERIAL NO.	4.3B-3098
OWNER	PTT Public Co., Ltd.	TEST PRESS.	375 PSIG.
DESIGN PRESS.	250 PSIG.	DESIGN TEMP.	50 °C
MAX. OPE. PRESS.	250 PSIG.	WATER CAPACITY	8,949 LTS.
FABRICATE WT.	2,571 KGS.	OPE. WT.	6,755 KGS.
FABRICATED BY	UNIMIT ENGINEERING PUBLIC COMPANY LIMITED		
DATE	10 February 2010		
INSPECTED BY	PAE	DATE	10 Aug. 2020
APPROVED BY	ธพ.1-029/53	DATE	

NAME PLATE

ต่ออายุ

ใบอนุญาตเลขที่ ฉช ๑๕๑๐๐๖๖ แบบ ธพ.ก.๒

กรมธุรกิจพลังงาน

ใบอนุญาตประกอบกิจการ สถานที่เก็บรักษาก๊าซปิโตรเลียมเหลว

ประเภทสถานที่ใช้ ลักษณะที่สาม

ใบอนุญาตนี้ออกให้เพื่อแสดงว่า

บริษัท สยามคูโบต้าเมททัลเทคโนโลยี จำกัด

ที่อยู่ ๓๕๙ หมู่ที่ ๓ ตำบลเขาหินซ้อน

อำเภอพนมสารคาม จังหวัดฉะเชิงเทรา

เป็นผู้ได้รับอนุญาตให้ประกอบกิจการควบคุมประเภทที่ ๓

ตามมาตรา ๑๗ (๓) แห่งพระราชบัญญัติควบคุมน้ำมันเชื้อเพลิง พ.ศ. ๒๕๔๒

รหัสผู้ประกอบการ ฉช ๐๐๕๗๗๐

รหัสสถานประกอบการ สฉช ๐๐๖๗๕-๘

สถานที่ตั้ง ๓๕๙ หมู่ที่ ๓ ตำบลเขาหินซ้อน

อำเภอพนมสารคาม จังหวัดฉะเชิงเทรา

ใบอนุญาตนี้ให้ใช้ได้ถึงวันที่ ๓๑ เดือน ธันวาคม พ.ศ. ๒๕๖๗

ออกให้ ณ วันที่ ๓๑ เดือน มกราคม พ.ศ. ๒๕๖๗

(นางพรรณทิพา แอดำ)

พลังงานจังหวัดฉะเชิงเทรา ปฏิบัติราชการแทน

ผู้ว่าราชการจังหวัดฉะเชิงเทรา

ผู้อนุญาต

หมายเหตุ ใบอนุญาตประกอบกิจการควบคุมประเภทที่ ๓ ฉบับนี้ ใช้ประกอบกับรายการอนุญาตให้ใช้ถังเก็บและจ่ายก๊าซปิโตรเลียมเหลว/ถังก๊าซปิโตรเลียมเหลวหุงต้ม

เอกสารสำหรับแนบรายงานผลการปฏิบัติตามมาตรการป้องกันและลดผลกระทบสิ่งแวดล้อมฯ

รายการอนุญาตให้ใช้ถังเก็บและจ่ายก๊าซปิโตรเลียมเหลว

ลำดับ	หมายเลขถัง	รูปทรง	วันทดสอบครบวาระครั้งต่อไป	ปริมาตร (ลิตร)	ค่าธรรมเนียม (บาท)
๑	ธพ.๒-๐๑๙/๕๓	ทรงกระบอก	๓ กุมภาพันธ์ ๒๕๖๙	๘,๙๔๙	๘๐๐
๒	ธพ.๒-๐๒๕/๕๓	ทรงกระบอก	๓ กุมภาพันธ์ ๒๕๖๙	๘,๙๔๙	๘๐๐
๓	ธพ.๒-๐๒๗/๕๓	ทรงกระบอก	๑๐ กุมภาพันธ์ ๒๕๖๙	๘,๙๔๙	๘๐๐
ค่าธรรมเนียมขอใช้ถังเก็บและจ่ายก๊าซปิโตรเลียมเหลว				๒๖,๘๔๗	๒,๔๐๐
ค่าธรรมเนียมใบอนุญาต ธพ.ก.๒					๒๐๐
รวมค่าธรรมเนียม					๒,๖๐๐

เอกสารนี้เป็นเอกสารที่ผลการปฏิบัติตามมาตรการป้องกันและลดผลกระทบสิ่งแวดล้อมฯ

เงื่อนไข

ผู้ประกอบกิจการจะต้องทำการทดสอบและตรวจสอบตามระยะเวลาที่กำหนดและจัดให้มีประกันภัยความรับผิดตามกฎหมายว่าด้วยการควบคุมน้ำมันเชื้อเพลิง โดยหากพบภายหลังว่า กลุ่มประกอบกิจการไม่เป็นไปตามพระราชบัญญัติควบคุมน้ำมันเชื้อเพลิง พ.ศ. ๒๕๔๒ จะถือว่าฝ่าฝืนหรือไม่ปฏิบัติตามพระราชบัญญัติฯ พนักงานเจ้าหน้าที่มีอำนาจสั่งระงับการกระทำที่ฝ่าฝืน หรือแก้ไขหรือปรับปรุง หรือปฏิบัติให้ถูกต้องภายในระยะเวลาที่กำหนดตามมาตรา ๕๔ และใบอนุญาตอาจถูกเพิกถอนได้ตามมาตรา ๕๕ แห่งพระราชบัญญัตินี้

หมายเหตุ

๑. ผู้ประกอบกิจการต้องยื่นคำขอต่ออายุใบอนุญาต (แบบ ธพ.ก.๓) ภายใน ๖๐ วัน ก่อนใบอนุญาตเดิมสิ้นอายุ
๒. การทดสอบและตรวจสอบ ครบวาระ ๕ ปี ครั้งต่อไปในวันที่ ๓ กุมภาพันธ์ ๒๕๖๙ และวันที่ ๑๐ กุมภาพันธ์ ๒๕๖๙
๓. ผู้ปฏิบัติงาน สถานที่ใช้ก๊าซปิโตรเลียมเหลว กิจการตามกฎกระทรวง คุณสมบัติและการฝึกอบรมผู้ปฏิบัติงานเกี่ยวกับการควบคุมน้ำมันเชื้อเพลิง พ.ศ. ๒๕๕๘ ข้อ ๓ (๑๕) จำนวน ๗ คน คือ
   ๓.๑ นายชูยศ เฉลิมชัยสิทธิ์กุล
   ๓.๒ นายณเทศ รักสนิท
   ๓.๓ นายนิวัฒน์ ทาป้อ
   ๓.๔ นายณัฐพล มีงามดี
   ๓.๕ นายจรัล ประเสริฐ
   ๓.๖ นายสุบรรณ ไปนั้น
   ๓.๗ นายกำธร น้อยบุดดี
๔. กรมธรรม์ประกันภัยความรับผิดตามกฎหมายอันเกิดจากการประกอบกิจการควบคุมประเภทที่ ๓ ตามกฎหมายว่าด้วยการควบคุมน้ำมันเชื้อเพลิง ส่วนที่เกี่ยวข้องกับการประกอบกิจการควบคุมก๊าซปิโตรเลียมเหลวระยะเวลาประกันภัยของบริษัท สยามคูโบต้าเมททัลเทคโนโลยี จำกัด เริ่มตั้งแต่วันที่ ๒๐ ตุลาคม ๒๕๖๖ สิ้นสุดวันที่ ๒๐ ตุลาคม ๒๕๖๗

แผนผังการระงับเหตุแก๊ซรั่ว

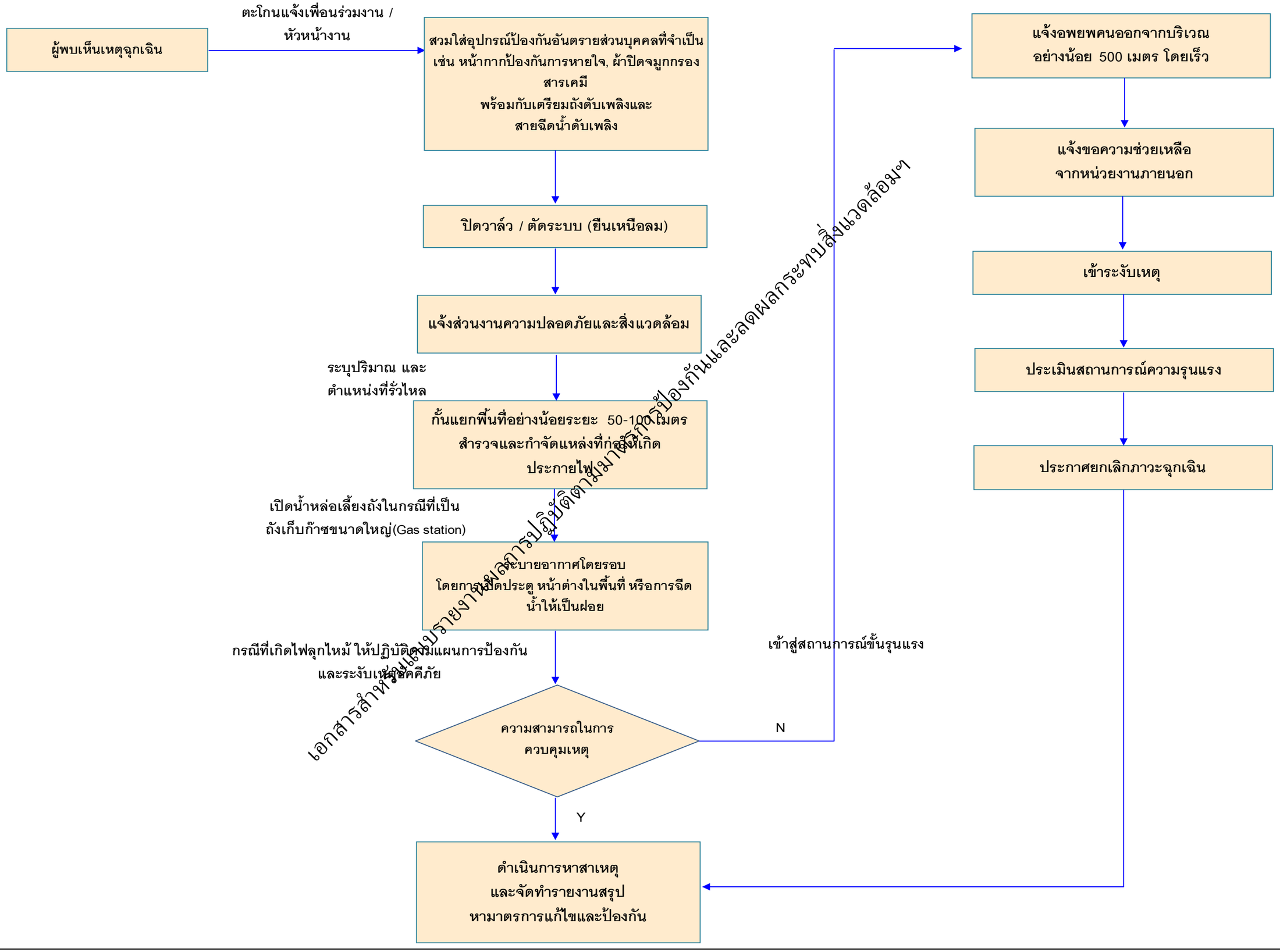

ภาคผนวก 36

แผนปฏิบัติการระงับเหตุเพลิงไหม้และอพยพหนีไฟ

แบบรายงานผลการฝึกซ้อมดับเพลิงและฝึกซ้อมอพยหนีไฟ

๑. ข้อมูลสถานประกอบกิจการ

๑.๑ ชื่อสถานประกอบกิจการ บริษัท สยามคูโบต้าเมททัลเทคโนโลยี จำกัด

สาขา สำนักงานใหญ่ ประเภทกิจการ หล่อและหลอมชิ้นส่วนเครื่องจักรกลการเกษตร

ที่อยู่ เลขที่ 359 หมู่ที่ 3 ซอย ถนน

แขวง/ตำบล เขาหินซ้อน อำเภอ พนมสารคาม จังหวัด ฉะเชิงเทรา

รหัสไปรษณีย์ 24120 โทรศัพท์ 033-051777

๑.๒ จำนวนลูกจ้าง/พนักงาน/ผู้ที่เกี่ยวข้อง รวม 237 คน

๑.๓ ลักษณะที่ตั้งของสถานประกอบกิจการ

○ เป็นสถานที่ที่มีหลายสถานประกอบกิจการตั้งอยู่รวมกัน

ระบุชื่ออาคาร/สถานที่

☑ เป็นสถานประกอบกิจการเดี่ยว (ข้ามไปตอบข้อ ๒)

๑.๔ กรณีเป็นสถานที่ที่มีหลายสถานประกอบกิจการตั้งอยู่รวมกัน

○ ลูกจ้างที่ทำงานอยู่ภายในอาคารเดียวกัน และในวันและเวลาเดียวกันของนายจ้างทุกรายในสถานที่นั้นทำการฝึกซ้อมพร้อมกัน

○ ลูกจ้างที่ทำงานอยู่ภายในอาคารเดียวกัน และในวันและเวลาเดียวกันของนายจ้างทุกรายในสถานที่นั้นไม่ได้ทำการฝึกซ้อมพร้อมกัน

๒. รายงานผลการดำเนินการ

๒.๑ วัน/เดือน/ปี ที่ทำงานฝึกซ้อม 22 ตุลาคม 2567

๒.๒ มีการฝึกซ้อมครั้งที่ผ่านมา เมื่อ (วัน/เดือน/ปี) 14 พฤศจิกายน 2566 (ครั้งที่ 2)

๒.๓ จำนวนผู้ที่เข้าร่วมในการฝึกซ้อม 237 คน

๒.๔ ผลการดำเนินงานการฝึกซ้อมดับเพลิงและฝึกซ้อมอพยพหนีไฟ

○ ไม่ดี ○ พอใช้ ☑ ดี ○ ดีมาก

๓. ดำเนินการฝึกซ้อมโดย

○ ได้รับความเห็นชอบแผนและรายละเอียดการฝึกซ้อมดับเพลิงและฝึกซ้อมอพยพหนีไฟจากอธิบดี หรือผู้ซึ่งอธิบดีมอบหมายตามหนังสือ เลขที่ ลงวันที่ โดยได้แนบเอกสารให้ความเห็นชอบมาด้วยแล้ว

☑ ผู้ที่ได้รับใบอนุญาตจากกรมสวัสดิการและคุ้มครองแรงงานดำเนินการฝึกซ้อมให้คือ กรุงเทพมหานคร

เลขที่ใบอนุญาต 0102-02-2567-0151 โดยได้แนบสำเนาใบอนุญาตและหนังสือรับรองแสดงการฝึกซ้อมฯ มาด้วยแล้ว

ลงชื่อ นายจ้าง

(นายบุญเลิศ บวรวัฒนานนท์)

วันที่ 13 พฤศจิกายน 2567

บริษัท สยามคูโบต้าเมททัลเทคโนโลยี จำกัด Siam Kubota Metal Technology Co.,Ltd.

เอกสารสำหรับแนบรายงานผลการปฏิบัติตามมาตรการป้องกันและลดผลกระทบสิ่งแวดล้อมฯ

C.Chooyot.

ที่ กท ๑๘๐๗/๗๑๐

สำนักป้องกันและบรรเทาสาธารณภัย
๗๗/๑ ถนนพระรามที่ ๖ กทม. ๑๐๔๐๐

๔ พฤศจิกายน ๒๕๖๗

เรื่อง รายงานสรุปผลการฝึกซ้อมดับเพลิงและฝึกซ้อมอพยพหนีไฟ

เรียน บริษัท สยามคูโบต้าเมททัลเทคโนโลยี จำกัด

สิ่งที่ส่งมาด้วย ๑. สำเนารายงานสรุปผลการฝึกซ้อมดับเพลิงและฝึกซ้อมอพยพหนีไฟ จำนวน ๑ ฉบับ
๒. วุฒิบัตรสำหรับหน่วยงานที่ผ่านการฝึกซ้อมดับเพลิงฯ จำนวน ๑ ฉบับ

ตามที่บริษัท สยามคูโบต้าเมททัลเทคโนโลยี จำกัด ขอรับการสนับสนุนวิทยากรฝึกอบรมการฝึกซ้อมดับเพลิงและฝึกซ้อมอพยพหนีไฟให้กับพนักงานของบริษัทในวันที่ ๒๒ ตุลาคม ๒๕๖๗ นั้น

สำนักป้องกันและบรรเทาสาธารณภัย กรุงเทพมหานคร ในฐานะนิติบุคคลผู้ให้บริการฝึกอบรมฯ ของกรุงเทพมหานคร ได้ดำเนินการฝึกซ้อมดับเพลิงและฝึกซ้อมอพยพหนีไฟให้กับพนักงานของบริษัท สยามคูโบต้าเมททัลเทคโนโลยี จำกัด (กะกลางคืน) เมื่อวันที่ ๒๒ ตุลาคม ๒๕๖๗ เรียบร้อยแล้ว รายละเอียดตามสิ่งที่ส่งมาด้วย

จึงเรียนมาเพื่อทราบ

ขอแสดงความนับถือ

(นายสุรัยชัย รวิวรรณ)
ผู้อำนวยการสำนักป้องกันและบรรเทาสาธารณภัย

เอกสารสำหรับแนบรายงานผลการปฏิบัติตามมาตรการป้องกันและลดผลกระทบสิ่งแวดล้อม

กองปฏิบัติการดับเพลิงและกู้ภัย ๔
โทร. ๐ ๒๓๕๔ ๖๘๕๘ / ๓๒๒

แบบ กภ.รง.๒

รายงานสรุปผลการจัดฝึกซ้อมดับเพลิงและฝึกซ้อมอพยพหนีไฟ

เขียนที่ สถานีดับเพลิงและกู้ภัยลาดกระบัง
วันที่ ๒๘ เดือน ตุลาคม พ.ศ. ๒๕๖๗

ส่วนที่ ๑ ข้อมูลผู้รับใบอนุญาต

ชื่อผู้รับใบอนุญาต กรุงเทพมหานคร (สำนักป้องกันและบรรเทาสาธารณภัย)

เลขทะเบียนนิติบุคคล ๐ - ๙ ๙ ๔ ๐ - ๐ ๐ ๑ ๖ ๐ - ๑ ๕ - ๑

ใบอนุญาตเลขที่ ๐๑๐๒-๐๒-๒๕๖๗-๐๑๕๑ วันอนุญาต ๑๙ กรกฎาคม ๒๕๖๗ วันหมดอายุ ๑๘ กรกฎาคม ๒๕๗๐

ตั้งอยู่เลขที่ ๑๗๓ หมู่ที่ ตรอก/ซอย - ถนน ดินสอ แขวง/ตำบล เสาชิงช้า เขต/อำเภอ พระนคร

จังหวัด กรุงเทพมหานคร รหัสไปรษณีย์ ๑๐๒๐๐ โทรศัพท์ ๐ ๒๒๗๙ ๗๓๐๓ โทรสาร ๐ ๒๒๗๙ ๗๓๐๔

E-mail fireinspectionbma@gmail.com

ส่วนที่ ๒ การดำเนินการจัดฝึกซ้อมดับเพลิงและฝึกซ้อมอพยพหนีไฟ (ทำเครื่องหมาย √ ใน ◯)

☑ กรณีสถานประกอบกิจการเดียว

ชื่อสถานประกอบกิจการ **บริษัท สยามคูโบต้าเมททัลเทคโนโลยี จำกัด (กะกลางคืน)**

ประเภทกิจการ **ผลิตชิ้นส่วนเหล็กหล่อ สำหรับเครื่องยนต์และเครื่องจักรกลการเกษตร**

ตั้งอยู่ เลขที่ ๓๕๙ หมู่ที่ ๓ ตรอก/ซอย - ถนน

แขวง/ตำบล **เขาหินซ้อน** เขต/อำเภอ **พนมสารคาม** จังหวัด **ฉะเชิงเทรา**

รหัสไปรษณีย์ ๒๔๑๒๐ โทรศัพท์ ๐๙๖-๗๐๖๙๙๙๓ (จป.) โทรสาร -

ลูกจ้างทั้งหมด จำนวน ๒๗๐ คน ชาย ๒๔๑ คน หญิง ๒๙ คน

ผู้เข้ารับการฝึกซ้อมทั้งหมด ๒๓๗ คน ชาย ๒๐๗ คน หญิง ๓๐ คน ใช้เวลาในการฝึกซ้อม ๓.๐๐ นาที

◯ กรณีสถานที่ที่มีหลายสถานประกอบกิจการตั้งอยู่รวมกัน

ระบุชื่ออาคาร/สถานที่

ตั้งอยู่เลขที่ หมู่ที่ ตรอก/ซอย ถนน

แขวง/ตำบล เขต/อำเภอ จังหวัด

รหัสไปรษณีย์ โทรศัพท์ โทรสาร E-mail

สถานประกอบกิจการที่เข้าร่วมทั้งหมด จำนวน แห่ง ประกอบด้วย

๑. ชื่อสถานประกอบกิจการ

ลูกจ้างทั้งหมด จำนวน คน ผู้เข้ารับรับการฝึกซ้อมทั้งหมด จำนวน คน

๒. ชื่อสถานประกอบกิจการ

ลูกจ้างทั้งหมด จำนวน คน ผู้เข้ารับรับการฝึกซ้อมทั้งหมด จำนวน คน

๓. ชื่อสถานประกอบกิจการ

ลูกจ้างทั้งหมด จำนวน คน ผู้เข้ารับรับการฝึกซ้อมทั้งหมด จำนวน คน

(กรณีมีสถานประกอบกิจการเข้าร่วมฝึกซ้อมดับเพลิงและฝึกซ้อมอพยพหนีไฟหลายแห่ง สามารถเพิ่มข้อมูลหรือจัดทำเอกสารแนบเพิ่มเติมได้)

ดำเนินการจัดฝึกซ้อมดับเพลิงและฝึกซ้อมอพยพหนีไฟ เมื่อวันที่ ๒๒ เดือน ตุลาคม พ.ศ. ๒๕๖๗

เอกสารสำหรับแนบรายงานผลการปฏิบัติตามมาตรการป้องกันและลดผลกระทบสิ่งแวดล้อมฯ

ส่วนที่ ๓ เอกสารหรือหลักฐานที่ต้องแนบ ดังนี้

๑. สำเนาแบบแจ้งกำหนดการจัดฝึกซ้อมดับเพลิงและฝึกซ้อมอพยพหนีไฟ (แบบ กภ.จ.๒)

๒. รายชื่อวิทยากร

๓. รายละเอียดและผลการประเมินการฝึกซ้อมดับเพลิงและฝึกซ้อมอพยพหนีไฟ

ประทับตรา
นิติบุคคล
(ถ้ามี)

ลงชื่อ.....ผู้รับใบอนุญาต
(นายสุริยชัย รวิวรรณ)
ผู้อำนวยการสำนักป้องกันและบรรเทาสาธารณภัย
วันที่....เดือน....พ.ย....พ.ศ.....

หมายเหตุ ๑. กรณีเป็นนิติบุคคลที่มีหนังสือรับรองนิติบุคคลให้ประทับตรา และต้องมีตราประทับพร้อมลงนาม

๒. ให้รายงานสรุปผลการให้บริการจัดฝึกซ้อมดับเพลิงและฝึกซ้อมอพยพหนีไฟ ตามแบบ แบบ กภ.รง.๒ ต่อการให้บริการ ๑ ครั้ง ทั้งนี้ ภายใน ๓๐ วันนับแต่วันที่เสร็จสิ้นการให้บริการ

เอกสารสำหรับแนบรายงานผลการปฏิบัติตามมาตรการป้องกันและลดผลกระทบสิ่งแวดล้อม

วุฒิบัตรเลขที่ สภป.(กปก.๔) ๒๕๐ /๒๕๖๗

กรุงเทพมหานคร

ได้รับใบอนุญาตจากกรมสวัสดิการและคุ้มครองแรงงาน ใบอนุญาตเลขที่ ๐๑๐๒-๐๒-๒๕๖๗-๐๑๕๑

ขอรับรองว่า

บริษัท สยามคูโบต้าเมททัลเทคโนโลยี จำกัด (กะกลางคืน)

ตั้งอยู่เลขที่ **๓๕๙ หมู่ ๓ ตำบลเขาหินซ้อน อำเภอพนมสารคาม จังหวัดฉะเชิงเทรา**

ได้ดำเนินการฝึกซ้อมดับเพลิงและฝึกซ้อมอพยพหนีไฟ

ตามกฎกระทรวงกำหนดมาตรฐานในการบริหาร จัดการ และดำเนินการด้านความปลอดภัย อาชีวอนามัย และสภาพแวดล้อมในการทำงานเกี่ยวกับการป้องกันและระงับอัคคีภัย พ.ศ. ๒๕๕๕ ลงวันที่ ๗ ธันวาคม พ.ศ. ๒๕๕๕

มีผู้เข้ารับการฝึกอบรมจำนวน **๒๓๗** คน

เมื่อวันที่ **๒๒ ตุลาคม พ.ศ. ๒๕๖๗**

ให้ไว้ ณ วันที่ **๕ พฤศจิกายน พ.ศ. ๒๕๖๗**

(นายสุริยชัย รวิวรรณ)

ผู้อำนวยการสำนักป้องกันและบรรเทาสาธารณภัย

ปฏิบัติราชการแทนผู้ว่าราชการกรุงเทพมหานคร

เอกสารสำหรับแนบรายงานผลการปฏิบัติตามมาตรการป้องกันและลดผลกระทบสิ่งแวดล้อมฯ

กำหนดการ

การฝึกซ้อมดับเพลิงและฝึกซ้อมอพยพหนีไฟ

บริษัท สยามคูโบต้าเมททัลเทคโนโลยี จำกัด (กะกลางคืน) วันที่ ๒๒ ตุลาคม พ.ศ. ๒๕๖๗

เลขที่ ๓๕๙ หมู่ ๓ ต.เขาหินซ้อน อ.พนมสารคาม จ.ฉะเชิงเทรา ๒๔๑๒๐

เวลา	หัวข้อฝึกอบรม	วิทยากร
๑๓.๐๐– ๑๔.๐๐ น.	**การประชุมชี้แจงและซักซ้อมผู้เกี่ยวข้องให้เข้าใจ ดังนี้** ๑. แผนการดับเพลิงและวิธีการดับเพลิงสถานประกอบการ ๒. แผนการอพยพหนีไฟ และวิธีการอพยพหนีไฟของสถานประกอบการ	นายชาลี ฉายาวรรณ
๑๔.๐๐ – ๑๖.๐๐ น.	๓. การค้นหา ช่วยเหลือและการเคลื่อนย้ายผู้ประสบภัย ๔. การสายน้ำดับเพลิงและหัวฉีดดับเพลิง	นายอุดมศักดิ์ แขกใจเย็น
๑๖.๐๐– ๑๖.๓๐ น.	๔. การจำลองเหตุการณ์และฝึกซ้อมเสมือนเหตุการณ์จริง	

เอกสารสำหรับแนบรายงานผลการปฏิบัติตามมาตรการป้องกันและลดผลกระทบสิ่งแวดล้อม

รายชื่อวิทยากร สถานีดับเพลิงและกู้ภัย ลาดกระบัง

หน่วยงานฝึกอบรม กรุงเทพมหานคร ใบอนุญาต ๐๑๐๒-๐๒-๒๕๖๗-๐๑๕๑

ลำดับที่	ชื่อ-สกุล	ตำแหน่ง	หมายเลขบัตรประชาชน
๒๗๕	นายชาลี ฉายาวรรณ	พนักงานป้องกันและบรรเทาสาธารณภัย อาวุโส	๓ ๒๔๐๑ ๐๑๒๑๗ ๒๒ ๘
๒๘๙	นายอุดมศักดิ์ แขกใจเย็น	พนักงานป้องกันและบรรเทาสาธารณภัย ชำนาญงาน	๑ ๖๔๐๑ ๐๐๒๔๔ ๙๗ ๔
ผู้ดูแลการฝึก			
๒๘๔	นายอุทิศ บุตรอินทร์	พนักงานป้องกันและบรรเทาสาธารณภัย ชำนาญงาน	๓ ๔๖๑๑ ๐๐๐๙๗ ๒๗ ๐

ภาคผนวก 37

แผนการบำรุงรักษาระบบบำบัดมลพิษทางกลิ่น

Progress test run odor treatment system Y-2024

Plan
Result
Revise

Rev.00

Plan Activity	Target	Finished Plan	Incharge Person	Schedule Y-2024											
				Jan	Feb	Mar	Apr	May	Jun	Jul	Aug	Sep	Oct	Nov	Dec
Odor Treatment System															
1. Corrective action as comments by GENCON Maker)	100%	Mar-24	GENCON					Finished							
2. Test run system (Co with GENCON Maker)	run system 100%	Dec-24													
- Run syytem Day shfit			SE & GENCON												
- Run system Day & Night shfit			SE & GENCON												
3. Preventive Maintenance (free survice 1 year)	No breakdown	Dec-24 (Warranty)													
- Monthly inspection & PM			GENCON												
- Main Preventive Maintenance			GENCON												
> All system (Machanical & Electrical)		Aug-24	GENCON								GENCON				
> Change Activated Carbon		Aug-24	SE SKMT								CSK Maker				
4. Drain wastewater odor system	No breakdown		SE SKMT												
- Weekly drainage		Dec-24	Envi. Operation											3 m3/week	
- Monthly drainage & Send to disposal		Dec-24	Envi. Operation					SCI ECO			SCI ECO		SCI ECO		
5. Set WI for operation															
- Set WI & Register	Registerd	Nov-24	Chooyot											KW-SE-E-002	
- Training OJT & Improve	Complete operation	Nov-24	Chooyot												
6. Delivering machinery to MT for PM	Complete	Dec-24	Chooyot SE Suphacahi M/T											1-Nov submit manual	
7. Budget plan for operation Y-25	Approved	Nov-24	Chooyot											6-Nov Hearing	
> Change Activated Carbon & Cleaning media WS														1,530,000 baht	

เอกสารสำหรับแนบรายงานผลการปฏิบัติตามมาตรการป้องกันและลดผลกระทบสิ่งแวดล้อมฯ

Summary of change Activated Carbon Work

Date : 13 – 14 August 2024 (2 days)

Volume : 10 Tons

Cost : 56,800 Baht

*** Exclude regent cost 362,500 baht in next time (36.25 Baht/kg)**

เอกสารสำหรับนำเสนอผลการปฏิบัติงานมาตรการป้องกันและลดผลกระทบสิ่งแวดล้อมฯ

Summary of change Activated Carbon Work

Summary of change Activated Carbon Work

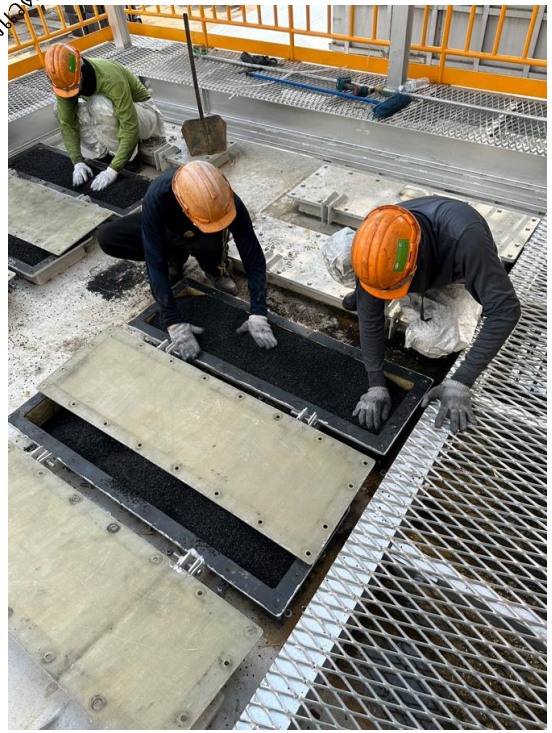

Summary of change Activated Carbon Work

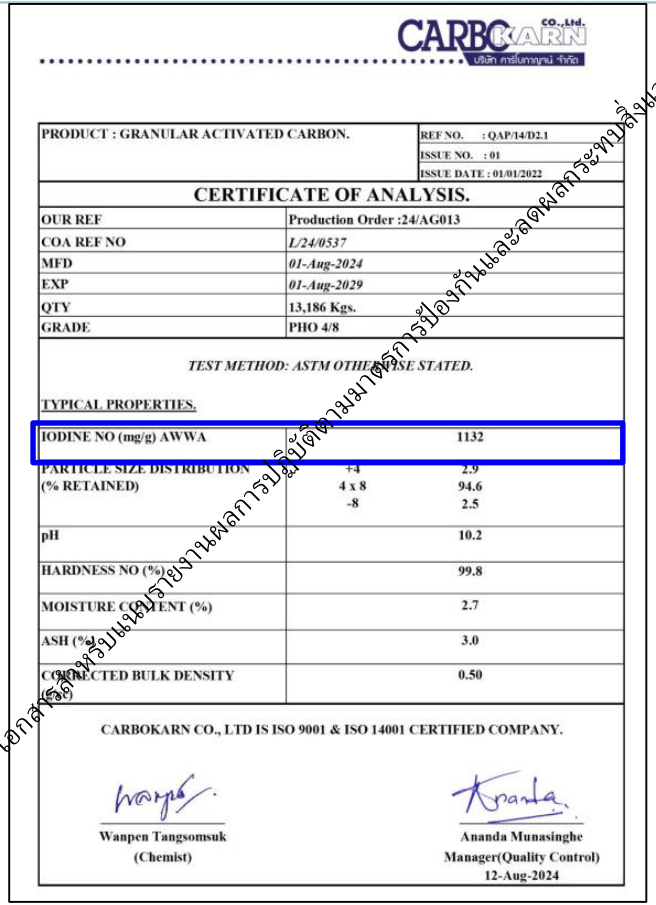

CARBOKARN CO.,Ltd.
บริษัท คาร์โบกาญจน์ จำกัด

PRODUCT : GRANULAR ACTIVATED CARBON.	REF NO. : QAP/14/D2.1 ISSUE NO. : 01 ISSUE DATE : 01/01/2022

CERTIFICATE OF ANALYSIS.

OUR REF	Production Order :24/AG013
COA REF NO	*L/24/0537*
MFD	*01-Aug-2024*
EXP	*01-Aug-2029*
QTY	13,186 Kgs.
GRADE	PHO 4/8

TEST METHOD: ASTM OTHERWISE STATED.

TYPICAL PROPERTIES.

IODINE NO (mg/g) AWWA		1132
PARTICLE SIZE DISTRIBUTION (% RETAINED)	+4 4 x 8 -8	2.9 94.6 2.5
pH		10.2
HARDNESS NO (%)		99.8
MOISTURE CONTENT (%)		2.7
ASH (%)		3.0
CORRECTED BULK DENSITY (%)		0.50

CARBOKARN CO., LTD IS ISO 9001 & ISO 14001 CERTIFIED COMPANY.

Wanpen Tangsomsuk
(Chemist)

Ananda Munasinghe
Manager(Quality Control)
12-Aug-2024

เอกสารสำหรับแนบรายงานผลการปฏิบัติตามมาตรการป้องกันและลดผลกระทบสิ่งแวดล้อมฯ

Iodine no.

1132 mg/g

Summary of change Activated Carbon Work

Weight : 16,120 kg (Start 10,000 kg, Increased weight 6,120 kg)

Iodine no. : 305 mg/g (Start 1,050 mg/g) * Control ≥ 500 mg/g

Operation running time : 2,021 hrs.

Next time : end of Year 24 (Dec-24)

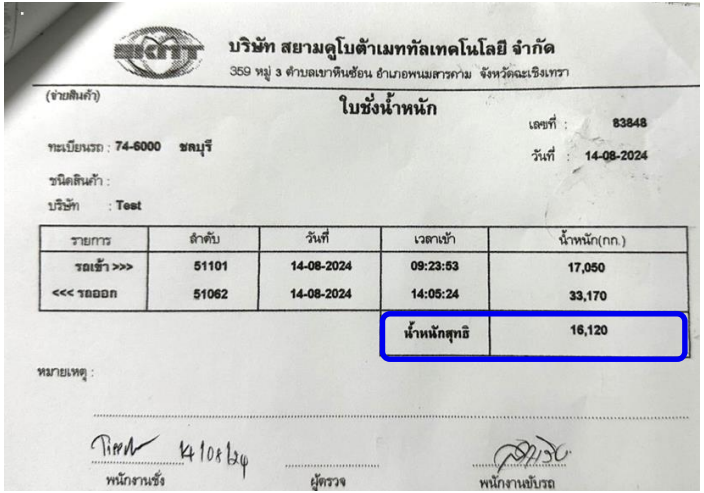

บริษัท สยามคูโบต้าเมททัลเทคโนโลยี จำกัด
359 หมู่ 3 ตำบลเขาหินซ้อน อำเภอพนมสารคาม จังหวัดฉะเชิงเทรา

(ขายสินค้า)

ใบชั่งน้ำหนัก

เลขที่ : 83848

ทะเบียนรถ : 74-6000 ชลบุรี

วันที่ : 14-08-2024

ชนิดสินค้า :

บริษัท : Test

รายการ	ลำดับ	วันที่	เวลาเข้า	น้ำหนัก(กก.)
รถเข้า >>>	51101	14-08-2024	09:23:53	17,050
<<< รถออก	51062	14-08-2024	14:05:24	33,170
			น้ำหนักสุทธิ	16,120

หมายเหตุ :

พนักงานชั่ง 14/08/24 ผู้ตรวจ พนักงานขับรถ

เอกสารสำหรับแบบรายงานผลการปฏิบัติตามมาตรการป้องกันและลดผลกระทบสิ่งแวดล้อม

Summary of PM odor system Work

Date : 10 – 19 August 2024 (Total 10 days)

Unit : Wet scrubber no.1 (Acid) & no.2 (Alkali) and other system

Cost : Free service as contract (1 year)

Summary of PM odor system Work

เอกสารสำหรับนำเสนอรายงานผลการปฏิบัติตามมาตรการป้องกันและลดผลกระทบสิ่งแวดล้อมฯ

Summary of PM odor system Work

Frequency : 1 time/year

Summary of PM odor system Work

เอกสารสำหรับนำเสนอรายงานผลการปฏิบัติตามมาตรการป้องกันและลดผลกระทบสิ่งแวดล้อมฯ

Summary of PM odor system Work

เอกสารสำหรับรายงานผลการปฏิบัติตามมาตรการป้องกันและลดผลกระทบสิ่งแวดล้อมฯ

ภาคผนวก 38

สรุปข้อร้องเรียนผลกระทบสิ่งแวดล้อมของโครงการ-การแก้ไขปัญหา และสรุปผลย้อนหลัง 3 ปี

บันทึกเรื่องการร้องเรียนภายในโครงการ

No	เหตุการณ์ (Detail)	วันที่ (Date)	ผู้แจ้ง (Related person)	การดำเนินการแก้ไข (Action)	ผู้รับผิดชอบ (Responsibility)	Year

กรกฎาคม-ธันวาคม 2567 ไม่ได้รับข้อร้องเรียน

บันทึกเรื่องการร้องเรียนภายในโครงการ ปี 2565 - 2567

ปี 2565 - 2567 ไม่ได้รับข้อร้องเรียน

Title	2565	2566	2567
Complaint from Government (Letter)	0	0	0

เอกสารสำหรับแนบรายงานผลการปฏิบัติตามมาตรการป้องกันและลดผลกระทบสิ่งแวดล้อม

ภาคผนวก 39

บันทึกอุบัติเหตุการจราจรภายในโครงการและเส้นทางการขนส่ง

<u>รายละเอียดการเกิดอุบัติเหตุการจราจรตั้งแต่กรกรกฎาคม-ธันวาคม 2567</u>

ปี	เดือน	ชื่อเคส	วันที่เกิดเหตุ	เวลาที่เกิด	ระดับ	สถานที่เกิดเหตุ	อายุงาน	แผนก		ประเภทคลาส	คลาส A,B,C,Other	ประเภทอุบัติเหตุ	รายละเอียดการเกิดอุบัติเหตุ	มาตรการป้องกัน แก้ไข อุบัติเหตุ	รูปภาพ
Year	**Month**	**Title of case**	**Occurred Date**	**Occurred time**	**Level**	**Place**	**Service Year**	**Section**	**Group**	**Type of class**	**Accident Class**	**Type of Accident**	**Detail**	**CAPA**	**Picture**
2024	Dec	ถูกรถยนต์เฉี่ยวชนได้รับบาดเจ็บเล็กน้อย	20-Dec-24	22:15	Minor	Parking Area	12 Year 6 Month	Molding	SKMT	N/A	N/A	Vehicle	ในวันงานเลี้ยงปีใหม่ของงานเนื่องจากพนักงานยืนอยู่ในพื้นที่ทางเดินรถ ทำให้รถยนต์ที่วิ่งผ่านบริเวณที่พนักงานยืนเฉี่ยวชนใส่ พนักงานล้มลงและถูกรถทับบริเวณข้อเท้าได้รับบาดเจ็บ	1.เพิ่มเติมมาตรการด้านความปลอดภัย ห้ามจอดรถ หรือเข้ามาในพื้นที่ทางเดินรถโดยเด็ดขาด 2. กรณีมีการจัดงานเลี้ยง ให้เป่าแอลกอฮอล์ ก่อนเข้าพื้นที่ลานจอดไปขับขี่รถ	

เอกสารสำหรับแนบรายงานผลการปฏิบัติตามมาตรการลดผลกระทบสิ่งแวดล้อมฯ

ภาคผนวก 40

ผลสำรวจทัศนคติชุมชน ประจำปี 2567

การสำรวจความคิดเห็นของประชาชนที่มีต่อโครงการโรงงานหล่อและหลอมชิ้นส่วนเครื่องจักรกลการเกษตรและเครื่องยนต์ พ.ศ. 2567

เอกสารสำหรับแสดงรายงานผลการปฏิบัติตามมาตรการป้องกันและลดผลกระทบสิ่งแวดล้อมฯ

ของบริษัท สยามคูโบต้าเมททัลเทคโนโลยี จำกัด
359 หมู่ที่ 3 ตำบลเขาหินซ้อน
อำเภอพนมสารคาม จังหวัดฉะเชิงเทรา

ธันวาคม 2567

สารบัญ

หน้า

สารบัญ
สารบัญตาราง
สารบัญรูป

1	ขอบเขตการศึกษา	1
2	วิธีการศึกษา	3
3	การคำนวณจำนวนกลุ่มตัวอย่างครัวเรือน	3
4	ผลการศึกษา	4

ภาคผนวก

เอกสารสำหรับแนบรายงานผลการปฏิบัติตามมาตรการป้องกันและลดผลกระทบสิ่งแวดล้อมฯ

สารบัญตาราง

หน้า

ตารางที่ 1	จำนวนครัวเรือนและจำนวนแบบสัมภาษณ์ภายในรัศมี 5 กิโลเมตร จากที่ตั้งโครงการ	4
ตารางที่ 2	สรุปผลการสำรวจความคิดเห็นกลุ่มที่ 1 ครัวเรือนที่อยู่ในขอบเขตการศึกษา รัศมี 5 กิโลเมตร	10
ตารางที่ 3	สรุปผลการสำรวจความคิดเห็นกลุ่มที่ 4 กลุ่มผู้นำชุมชน	37

เอกสารสำหรับแนบรายงานผลการปฏิบัติตามมาตรการป้องกันและลดผลกระทบสิ่งแวดล้อมฯ

สารบัญรูป

หน้า

รูปที่ 1	พื้นที่ดำเนินการสำรวจสภาพเศรษฐกิจ-สังคมและความคิดเห็นต่อโครงการ	2
รูปที่ 2	ตัวอย่างการสำรวจความคิดเห็นตัวแทนระดับครัวเรือน	6
รูปที่ 3	ตำแหน่งการสำรวจความคิดเห็นตัวแทนระดับครัวเรือน	9
รูปที่ 4	ตัวอย่างการสำรวจความคิดเห็นตัวแทนระดับผู้นำชุมชน	35

เอกสารสำหรับแนบรายงานผลการปฏิบัติตามมาตรการป้องกันและลดผลกระทบสิ่งแวดล้อมฯ

ผลการสำรวจความคิดเห็นแบบสอบถามด้านเศรษฐกิจ- สังคม ประจำปี 2567

ตามมาตรการติดตามตรวจสอบผลกระทบสิ่งแวดล้อมได้มีการกำหนดให้ทำการสำรวจสภาพเศรษฐกิจสังคม ความพึงพอใจและความคิดเห็นของชุมชนในพื้นที่รอบโครงการ โดยกลุ่มที่ดำเนินการเก็บดัชนีคุณภาพสิ่งแวดล้อม ได้แก่ ครัวเรือนที่อยู่ในขอบเขตการศึกษา รัศมี 5 กิโลเมตร พื้นที่อ่อนไหว (ศาสนสถาน สถาบันการศึกษา และสถานพยาบาล) หน่วยงานที่เกี่ยวข้อง ผู้นำชุมชน และสถานประกอบการรอบพื้นที่โครงการ ทั้งนี้ในการสำรวจได้มีการศึกษาสภาพการเปลี่ยนแปลงที่เกิดขึ้นในชุมชน ศึกษาถึงปัญหาและความต้องการ รวมถึงความคิดเห็นของชุมชน ซึ่งวิธีการสำรวจใช้หลักวิชาการและสถิติ พร้อมทั้งแสดงแผนที่การกระจายตัวในการเก็บข้อมูลด้วยความถี่ปีละ 1 ครั้ง ทั้งนี้โครงการมีการสำรวจสภาพเศรษฐกิจ สังคม ความพึงพอใจและความคิดเห็นต่อการดำเนินโครงการ ดังนี้

1. ขอบเขตการศึกษา

การสำรวจสภาพเศรษฐกิจ-สังคม และความคิดเห็นของประชาชนต่อการดำเนินงานของโรงงาน หล่อและหลอมชิ้นส่วนเครื่องจักรกลการเกษตรและเครื่องยนต์ของบริษัท สยามคูโบต้าเมททัลเทคโนโลยี จำกัด ประจำปี 2567 ดำเนินการในเดือนพฤศจิกายน 2567 ขอบเขตการศึกษาอยู่ภายในรัศมี 5 กิโลเมตร รอบพื้นที่โครงการ ซึ่งครอบคลุมพื้นที่องค์การบริหารส่วนตำบลเขาหินซ้อน เทศบาลตำบลเขาหินซ้อน องค์การบริหารส่วนตำบลเกาะขนุน อำเภอพนมสารคามและองค์การบริหารส่วนตำบลคู้ยายหมี อำเภอสนามชัยเขต จังหวัดฉะเชิงเทรา **ดังรูปที่ 1**

เอกสารสำหรับแนบรายงานผลการปฏิบัติตามมาตรการป้องกันและลดผลกระทบสิ่งแวดล้อม

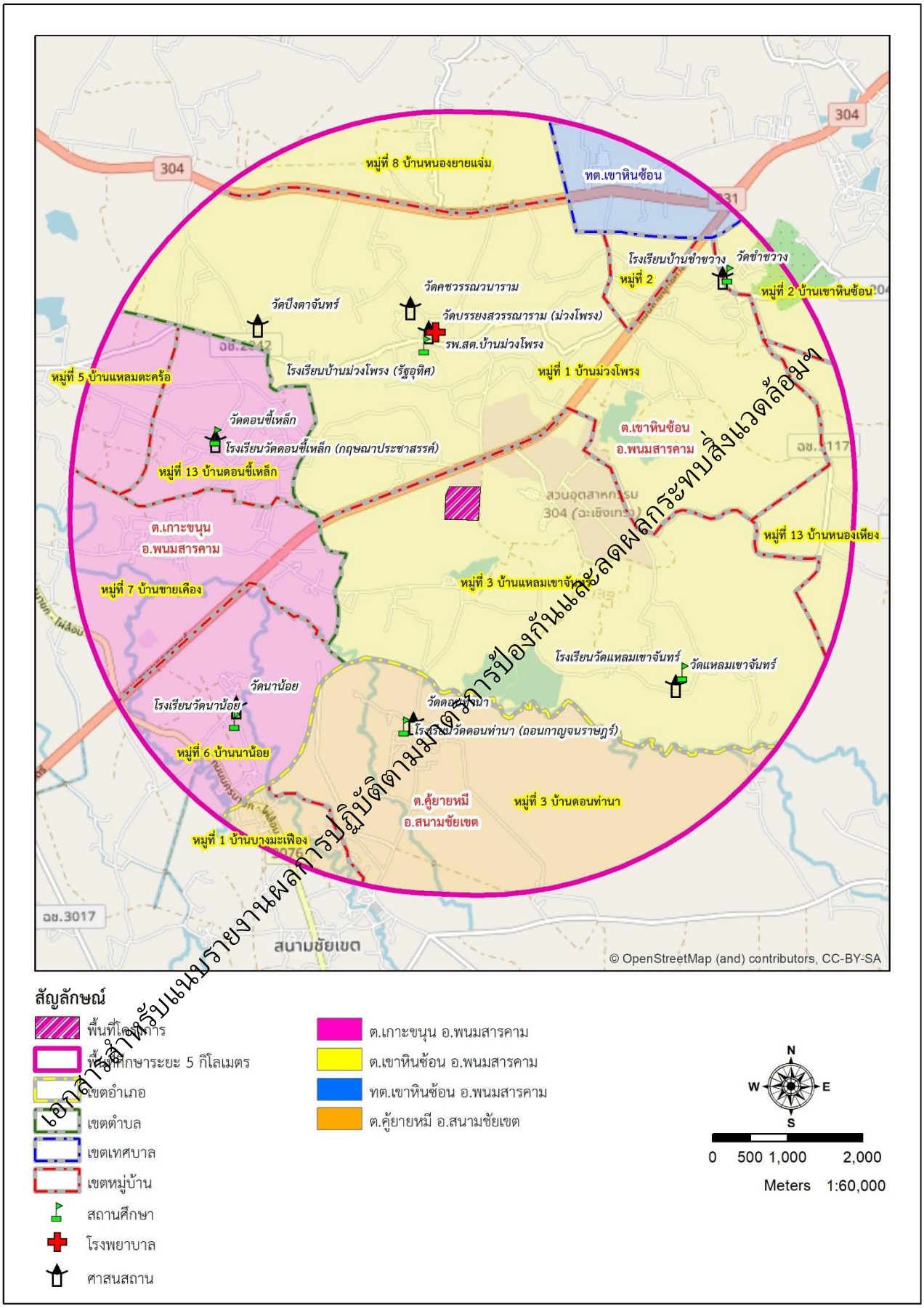

รูปที่ 1 พื้นที่ดำเนินการสำรวจสภาพเศรษฐกิจ-สังคมและความคิดเห็นต่อโครงการ

2. วิธีการศึกษา

การจัดทำแบบสำรวจสภาพเศรษฐกิจ-สังคมจะใช้แบบสำรวจประมาณ 449 ชุด โดยใช้แบบสำรวจความคิดเห็นประกอบการสัมภาษณ์ที่มีโครงสร้างที่แน่นอนชัดเจน มีลักษณะทั้งคำถามปลายปิดและคำถามปลายเปิด โดยแบ่งกลุ่มตัวอย่างออกเป็น 5 กลุ่ม ได้แก่ กลุ่มที่ 1 ครัวเรือนที่อยู่ในขอบเขตการศึกษา รัศมี 5 กิโลเมตร กลุ่มที่ 2 พื้นที่อ่อนไหว (ศาสนสถาน สถาบันการศึกษา และสถานพยาบาล) กลุ่มที่ 3 หน่วยงานที่เกี่ยวข้อง กลุ่มที่ 4 ผู้นำชุมชน และกลุ่มที่ 5 สถานประกอบการรอบพื้นที่โครงการ

3. การคำนวณจำนวนกลุ่มตัวอย่างครัวเรือน

การกำหนดกลุ่มตัวอย่างใช้สูตร Taro Yamane ความเชื่อมั่นร้อยละ 95 และระดับความคลาดเคลื่อนที่ 0.05 ซึ่งจากจำนวนบ้าน/อาคาร/สถานประกอบการทั้งหมดในพื้นที่ศึกษาระยะ 5,000 เมตร จากขอบเขตพื้นที่โครงการ จากการนับหลังคาเรือนในพื้นที่ศึกษา มีจำนวนหลังคาเรือนทั้งหมด 4,407 หลังคาเรือน พบว่า ต้องการขนาดตัวอย่าง จำนวน 367 ตัวอย่าง รายละเอียดการคำนวณมีดังนี้

สูตร Yamane, $n = \frac{N}{1+Ne^2}$

เมื่อ N = ขนาดของประชากร (ครัวเรือน) ในพื้นที่ศึกษาระยะ 5,000 เมตร

n = ขนาดของกลุ่มตัวอย่าง (ครัวเรือน)

e = ความคลาดเคลื่อนของการสุ่มตัวอย่าง

ดังนั้น $n = 4,407 \div [1+(4,407)(0.05)^2]$

$= 364.71$ ตัวอย่าง

$= 367$ ตัวอย่าง

การกำหนดจำนวนแบบสัมภาษณ์ในแต่ละชุมชน/หมู่บ้านโดยประมาณ พิจารณาโดยการใช้สูตร

สูตร $A = \frac{n1n}{N}$

เมื่อ n1 = จำนวนครัวเรือนของชุมชน/หมู่บ้าน

N = จำนวนตัวอย่างทั้งหมดจากสมการที่ (1)

N = จำนวนครัวเรือนทั้งหมด

A = จำนวนตัวอย่างของชุมชน/หมู่บ้าน

ตัวอย่างการคำนวณการกำหนดจำนวนแบบสัมภาษณ์ในแต่ละหมู่บ้านจากหมู่ที่ 1 บ้านบึงตาจัน (ม่วงโพรง) ขององค์การบริหารส่วนตำบลเขาหินซ้อน

แทนค่า $A = \frac{1,029 \times 367}{4,407}$

A = 85.69 ครัวเรือน (ทำแบบสอบถาม 86 ชุด)

ทั้งนี้ จะทำการเก็บแบบสัมภาษณ์ เพื่อให้เป็นตัวแทนของครัวเรือน จำนวน 86 ชุด แสดงดัง **ตารางที่ 1**

เอกสารสำหรับแนบรายงานผลการปรับปรุงตามมาตรการป้องกันและลดผลกระทบสิ่งแวดล้อมฯ

ตารางที่ 1 จำนวนครัวเรือนและจำนวนแบบสัมภาษณ์ภายในรัศมี 5 กิโลเมตร จากที่ตั้งโครงการ

หมู่ที่	ชื่อหมู่บ้าน/ชุมชน	จำนวนครัวเรือน (หลังคาเรือน)	จำนวนตัวอย่างจากการคำนวณ (ครัวเรือน)	จำนวนแบบสอบถามที่ต้องจัดเก็บ (ชุด)
องค์การบริหารส่วนตำบลเขาหินซ้อน อำเภอพนมสารคาม จังหวัดฉะเชิงเทรา				
1	บ้านบึงตาจัน (ม่วงโพรง)	1,029	85.69	86
2	บ้านเขาหินซ้อน	91	7.58	8
3	บ้านแหลมเขาจันทร์	1,327	110.51	111
8	บ้านหนองยายแจ่ม	45	3.75	4
13	บ้านหนองเหียง	6	0.50	1
เทศบาลตำบลเขาหินซ้อน อำเภอพนมสารคาม จังหวัดฉะเชิงเทรา				
	ชุมชนสวนกิตติ	110	9.17	10
องค์การบริหารส่วนตำบลเกาะขนุน อำเภอพนมสารคาม จังหวัดฉะเชิงเทรา				
5	บ้านแหลมตะคร้อ	10	0.83	1
6	บ้านนาน้อย	430	35.85	36
7	บ้านชายเคือง	689	57.44	58
13	บ้านดอนขี้เหล็ก	321	26.01	27
องค์การบริหารส่วนตำบลคู้ยายหมี อำเภอสนามชัยเขต จังหวัดฉะเชิงเทรา				
1	บ้านบางมะเฟือง	53	4.42	5
3	บ้านดอนท่านา	296	24.68	25
รวม		**4,407**	**366.43**	**372**

4. ผลการศึกษา

ผลการสำรวจสภาพเศรษฐกิจ-สังคมกลุ่มที่ 1 ครัวเรือนที่อยู่ในขอบเขตการศึกษา รัศมี 5 กิโลเมตร จำนวน 372 ชุด รูปตัวอย่างการสำรวจ แสดงดัง**รูปที่ 2** และ**รูปที่ 3** สามารถสรุปผลการสำรวจได้ดังนี้ (แสดงดัง**ตารางที่ 2**)

ก) ข้อมูลทั่วไปของผู้ให้สัมภาษณ์ : พบว่า ผู้ให้สัมภาษณ์เป็นเพศหญิง ร้อยละ 59.68 เพศชาย ร้อยละ 40.32 โดยผู้ให้สัมภาษณ์มีอายุอยู่ในช่วงระหว่าง 41-50 ปี ร้อยละ 28.76 รองลงมา คือ มีอายุระหว่าง 51-60 ปีร้อยละ 23.66 และมีอายุระหว่าง 31-40 ปี ร้อยละ 19.35 ตามลำดับ ผู้ให้สัมภาษณ์ส่วนใหญ่มีสถานะเป็นหัวหน้าครัวเรือน ร้อยละ 47.31 รองลงมา คือ เป็นคู่สมรส ร้อยละ 31.18 และเป็นผู้อาศัย/ญาติพี่น้อง ร้อยละ 14.25 ตามลำดับ และผู้ให้สัมภาษณ์มีระดับการศึกษาในระดับประถมศึกษา ร้อยละ 43.28 รองลงมา คือ มัธยมศึกษาตอนต้น ร้อยละ 35.22 และมัธยมศึกษาตอนปลาย/ปวช. ร้อยละ 14.78 ตามลำดับ

ข) ข้อมูลเศรษฐกิจ-สังคม : พบว่า ครัวเรือนของผู้ให้สัมภาษณ์ประกอบอาชีพรับจ้างทั่วไป ร้อยละ 40.32 รองลงมา คือ อาชีพค้าขาย ร้อยละ 26.34 และเกษตรกรรม ร้อยละ 13.17 ตามลำดับ ทั้งนี้ในแต่ละครอบครัวไม่มีอาชีพเสริม ร้อยละ 87.10 และมีอาชีพเสริม ร้อยละ 12.90 โดยอาชีพเสริมคือ อาชีพเกษตรกรรม ร้อยละ 35.42 และอาชีพค้าขาย ร้อยละ 33.33 นอกจากนี้ผู้ให้สัมภาษณ์ส่วนใหญ่ระบุว่าไม่มีปัญหาด้านเศรษฐกิจ ร้อยละ 84.14 และปัญหาที่พบคือ ปัญหารายได้ต่ำ ร้อยละ 57.47 ปัญหาค่าครองชีพสูง ร้อยละ 42.53 ส่วนปัญหาด้านสังคมพบว่า ส่วนใหญ่ไม่มีปัญหา ร้อยละ 80.91 และปัญหาที่พบคือ ปัญหา

เอกสารสำหรับแนบรายงานผลการปฏิบัติตามมาตรการป้องกันและลดผลกระทบสิ่งแวดล้อมฯ

ยาเสพติด ร้อยละ 49.55 รองลงมาปัญหาลักขโมย ร้อยละ 30.63 และปัญหาว่างงาน ร้อยละ 18.02 ตามลำดับ

ค) ข้อมูลด้านสาธารณูปโภค และสุขาภิบาลสิ่งแวดล้อมในชุมชน : พบว่า ผู้ให้สัมภาษณ์ส่วนใหญ่ ระบุว่า มีน้ำสำหรับอุปโภคเพียงพอ ร้อยละ 98.12 และไม่เพียงพอ เนื่องจาก สีขุ่น ต้องซื้อน้ำ ร้อยละ 1.88 ในส่วนของน้ำสำหรับบริโภค ระบุว่ามีเพียงพอ ร้อยละ 94.89 และไม่เพียงพอ เนื่องจาก น้ำมีกลิ่น ต้องซื้อน้ำ ร้อยละ 5.11 การจัดการมูลฝอยของครัวเรือน พบว่า ใช้วิธีทิ้งลงถังขยะของเทศบาล/อบต. ร้อยละ 53.53 รองลงมากองแล้วเผา ร้อยละ 38.38 การจัดการน้ำเสีย/น้ำทิ้งภายในครัวเรือน ส่วนใหญ่ระบายลงพื้นดิน/ที่โล่ง ร้อยละ 54.81 รองลงมาระบายลงท่อระบายน้ำ ร้อยละ 31.85 และนำไปรดน้ำต้นไม้ ร้อยละ 9.88 ตามลำดับ เมื่อสอบถามถึงความเพียงพอของระบบสาธารณูปโภคในแต่ละด้าน พบว่า ในด้านการจัดการมูลฝอยของท้องถิ่น (จำนวนถังขยะ/จำนวนบุคลากร/การจัดเก็บ) มีความเพียงพอ ร้อยละ 77.69 รองลงมาไม่มีการบริการจัดเก็บ ร้อยละ 21.24 และไม่เพียงพอ เนื่องจากจำนวนถังขยะน้อย ร้อยละ 1.07 ตามลำดับ ด้านระบบการระบายน้ำและป้องกันน้ำท่วม พบว่า มีการระบายน้ำดี ไม่เกิดน้ำท่วมขัง ร้อยละ 81.72 และไม่มีระบบการระบายน้ำและป้องกันน้ำท่วม ร้อยละ 18.28 ในขณะที่ด้านถนน/สภาพถนน/เส้นทางคมนาคม พบว่า ถนนมีสภาพดี ร้อยละ 88.98 และควรปรับปรุง เนื่องจากถนนแคบ ร้อยละ 11.02 การบริการไฟฟ้าส่วนใหญ่มีความเพียงพอ/ทั่วถึง ร้อยละ 95.16 และไม่เพียงพอ เนื่องจากไฟดับบ่อย ร้อยละ 4.84

ง) ข้อมูลด้านสุขภาพ และสาธารณสุข : พบว่า ในรอบปีที่ผ่านมา ผู้ให้สัมภาษณ์และสมาชิกในครอบครัวไม่มีการเจ็บป่วย ร้อยละ 76.61 ในส่วนของผู้ที่มีการเจ็บป่วยด้วยโรคความดัน ร้อยละ 28.74 รองลงมาคือ โรคเบาหวาน 21.84 และเป็นไข้หวัด ร้อยละ 14.94 ตามลำดับ ทั้งนี้ในรอบปีที่ผ่านมาเคยไปรับการตรวจร่างกาย ร้อยละ 54.57 โดยผลปรากฏว่าสุขภาพเหมือนเดิม ร้อยละ 76.08 รองลงมาดีขึ้นกว่าปีก่อน ร้อยละ 17.47 และแย่ลงกว่าปีก่อน เนื่องจากมีโรคเพิ่มขึ้น ร้อยละ 6.45 ความเพียงพอของระบบสาธารณสุขภายในชุมชนมีความเพียงพอ ร้อยละ 98.92 และไม่เพียงพอ เนื่องจากขาดบุคลากรทางการแพทย์ ร้อยละ 1.08

จ) ข้อมูลสภาพแวดล้อมปัจจุบัน : สภาพแวดล้อมของชุมชน เปรียบเทียบย้อนหลัง 3 ปี (พ.ศ.2564-ปัจจุบัน) พบว่า ชุมชน/หมู่บ้านไม่มีการเปลี่ยนแปลงไปจากเดิม ร้อยละ 92.47 และมีการเปลี่ยนแปลง ร้อยละ 7.53 โดยเปลี่ยนแปลงด้านบวก (ถนนดีขึ้น การแพทย์ดีขึ้น กลิ่นลดลง) ร้อยละ 53.33 เปลี่ยนแปลงด้านลบ (เศรษฐกิจไม่ดี ฝุ่นละออง โรงงานเยอะขึ้น) ร้อยละ 46.67 เมื่อสอบถามถึงปัญหาสิ่งแวดล้อมในชุมชน พบว่า มีมีปัญหาสิ่งแวดล้อม ร้อยละ 76.34 มีปัญหาสิ่งแวดล้อมด้านฝุ่นละออง ส่งผลกระทบต่อสุขภาพ ร้อยละ 53.57 ปัญหากลิ่น ส่งผลกระทบต่อสุขภาพ ร้อยละ 61.29 ปัญหาด้านควัน สาเหตุและผลกระทบ ไม่มีผลกระทบต่อการใช้ชีวิต ก่อให้เกิดความรำคาญ ส่งผลกระทบต่อสุขภาพ ในสัดส่วนที่เท่ากัน ปัญหาน้ำเน่าเสีย ส่งผลกระทบต่อสุขภาพ ร้อยละ 42.86

ฉ) ข้อมูลความคิดเห็นและความพึงพอใจต่อบริษัท สยามคูโบต้าเมททัลเทคโนโลยี จำกัด (โครงการ) : ผู้ให้สัมภาษณ์ส่วนใหญ่เคยได้ยิน/ทราบข้อมูลข่าวสารเกี่ยวกับโครงการ ร้อยละ 92.47 โดยทราบจากเจ้าหน้าที่ประชาสัมพันธ์โครงการ ร้อยละ 44.88 รองลงมาทราบจากผู้นำชุมชน ร้อยละ 29.76 และทราบจากญาติพี่น้อง/เพื่อนบ้าน ร้อยละ 12.44 ตามลำดับ และผู้ให้สัมภาษณ์ต้องการข้อมูลข่าวสารของโครงการเพิ่มเติม โดยต้องการทราบกิจกรรมมวลชลสัมพันธ์ของโครงการ ร้อยละ 24.96 และต้องการทราบผลการตรวจวัดคุณภาพสิ่งแวดล้อม และข้อมูลการรับสมัครงาน ร้อยละ 24.94 ในสัดส่วนที่เท่ากัน โดยรูปแบบที่ต้องการได้รับข้อมูล

เอกสารสำหรับแผ่นประชาสัมพันธ์ผลการปฏิบัติตามมาตรการป้องกันและลดผลกระทบสิ่งแวดล้อม

คือ ให้แจ้งผ่านผู้นำชุมชน ร้อยละ 59.41 รองลงมาให้ส่งจดหมาย/แผ่นพับประชาสัมพันธ์ ร้อยละ 16.40 เมื่อสอบถามถึงความพึงพอใจต่อโครงการฯ พบว่า การประชาสัมพันธ์ข้อมูลรายละเอียดโครงการ การบริหารจัดการด้านสิ่งแวดล้อมของบริษัทฯ การบริหารจัดการด้านความปลอดภัย และแผนฉุกเฉินของโครงการ การจัดการแก้ไขกรณีมีเรื่องร้องเรียน การเข้าร่วม/สนับสนุนกิจกรรมของชุมชนและหน่วยงาน การจัดตั้งคณะกรรมการติดตามตรวจสอบผลกระทบสิ่งแวดล้อมของบริษัท ส่วนใหญ่มีความพึงพอใจอยู่ในระดับปานกลาง รองลงมามีความพึงพอใจอยู่ในระดับมาก และมากที่สุดตามลำดับ

รูปที่ 2 ตัวอย่างการสำรวจความคิดเห็นตัวแทนระดับครัวเรือน

รูปที่ 2 ตัวอย่างการสำรวจความคิดเห็นตัวแทนระดับครัวเรือน (ต่อ)

เอกสารสำหรับแนบรายงานผลการปฏิบัติตามมาตรการป้องกันและลดผลกระทบสิ่งแวดล้อม ฯ

รูปที่ 2 ตัวอย่างการสำรวจความคิดเห็นตัวแทนระดับครัวเรือน (ต่อ)

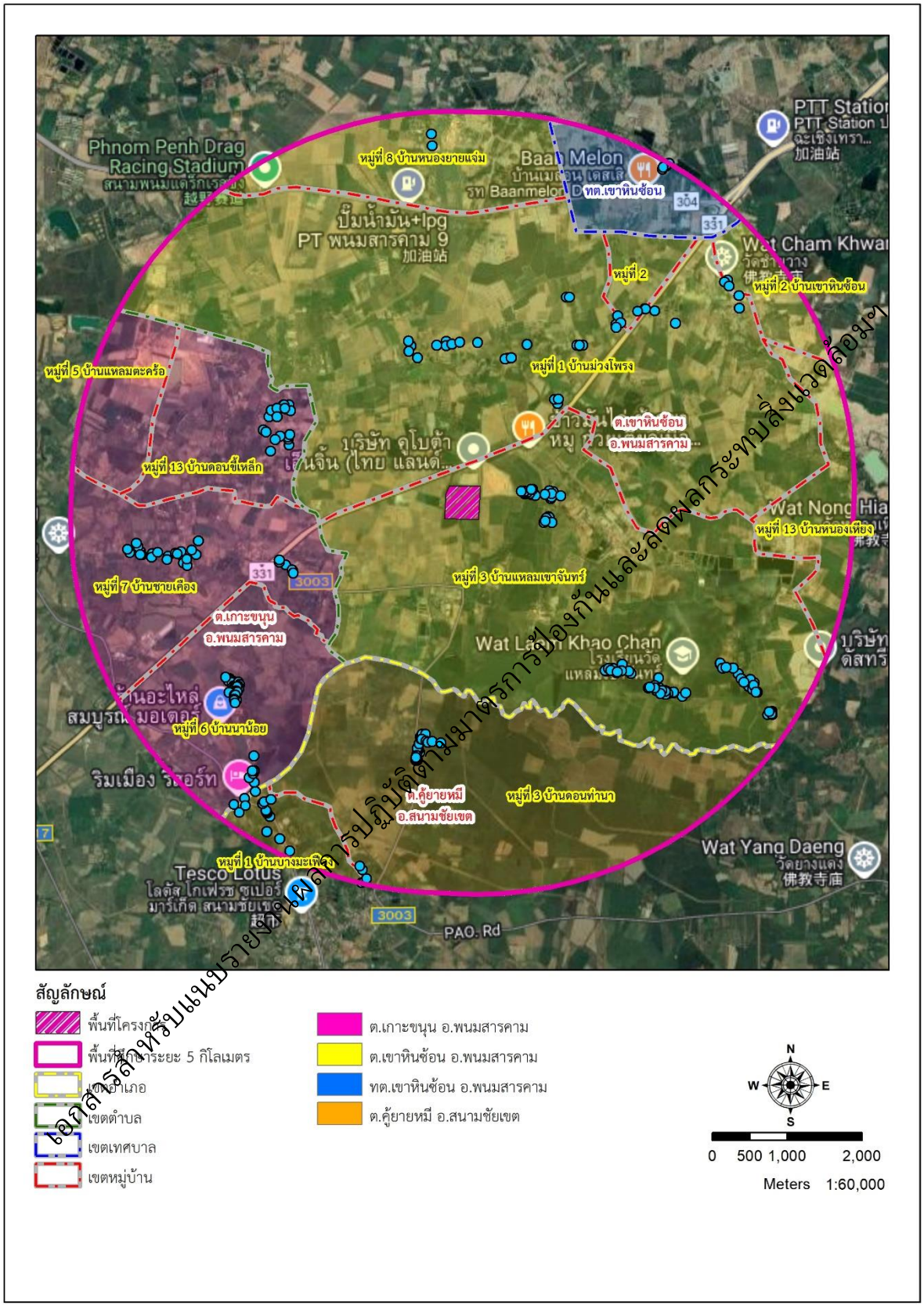

รูปที่ 3 ตำแหน่งการสำรวจความคิดเห็นตัวแทนระดับครัวเรือน

ตารางที่ 2 สรุปผลการสำรวจความคิดเห็นกลุ่มที่ 1 ครัวเรือนที่อยู่ในขอบเขตการศึกษา รัศมี 5 กิโลเมตร

รายละเอียด	จำนวน	ร้อยละ
ส่วนที่ 1 ข้อมูลผู้ให้สัมภาษณ์		
1.1 เพศ		
- ชาย	150	40.32
- หญิง	222	59.68
รวม	**372**	**100.00**
1.2 อายุ		
- อายุน้อยกว่า 20 ปี	9	2.42
- อายุระหว่าง 20-30 ปี	31	8.33
- อายุระหว่าง 31-40 ปี	72	19.35
- อายุระหว่าง 41-50 ปี	107	28.76
- อายุระหว่าง 51-60 ปี	88	23.66
- อายุมากกว่า 60 ปี	65	17.48
รวม	**372**	**100.00**
1.3 สถานภาพในครัวเรือน		
- หัวหน้าครัวเรือน	176	47.31
- คู่สมรส	116	31.18
- บุตร/ธิดา	27	7.26
- ผู้อาศัย/ญาติพี่น้อง	53	14.25
รวม	**372**	**100.00**
1.4 ระดับการศึกษา		
- ประถมศึกษา	161	43.28
- มัธยมศึกษาตอนต้น	131	35.22
- มัธยมศึกษาตอนปลาย/ปวช.	55	14.78
- อนุปริญญา/ปวส.	14	3.76
- ปริญญาตรี	10	2.69
- สูงกว่าปริญญาตรี	1	0.27
รวม	**372**	**100.00**

เอกสารสำหรับแนบรายงานผลการปฏิบัติตามมาตรการป้องกันและลดผลกระทบสิ่งแวดล้อม

ตารางที่ 2 สรุปผลการสำรวจความคิดเห็นกลุ่มที่ 1 ครัวเรือนที่อยู่ในขอบเขตการศึกษา รัศมี 5 กิโลเมตร (ต่อ)

รายละเอียด	จำนวน	ร้อยละ
ส่วนที่ 2 : ข้อมูลเศรษฐกิจ-สังคม		
2.1 ครอบครัวของท่านมีรายได้หลักมาจากอาชีพใด		
- ค้าขาย	98	26.34
- รับจ้างทั่วไป	150	40.32
- เกษตรกรรม	49	13.17
- ประมง	1	0.27
- เลี้ยงสัตว์	3	0.81
- รับราชการ/รัฐวิสาหกิจ	3	0.81
- ลูกจ้าง/พนักงานบริษัท	35	9.41
- ลูกจ้าง/พนักงาน โรงงานอุตสาหกรรม	8	2.15
- ธุรกิจส่วนตัว/เจ้าของกิจการ	12	3.23
- อื่นๆ (กำลังศึกษา ผู้สูงอายุ ว่างงาน)	13	3.49
รวม	**372**	**100.00**
2.2 ครอบครัวของท่านมีอาชีพเสริมหรือไม่		
- มีอาชีพเสริม	48	12.90
- ไม่มีอาชีพเสริม	324	87.10
รวม	**372**	**100.00**
ประเภทของอาชีพเสริม		
- รับจ้างทั่วไป	14	29.17
- ค้าขาย	16	33.33
- เกษตรกรรม	17	35.42
- ประมง	1	2.08
รวม	**48**	**100.00**
2.3 ภายในชุมชนของท่านมีปัญหาด้านเศรษฐกิจหรือไม่		
- มีปัญหา (ตอบได้มากกว่า 1 ข้อ)	59	15.86
- ไม่มีปัญหา	313	84.14
รวม	**372**	**100.00**
ประเภทของปัญหา		
- ปัญหาค่าครองชีพสูง	37	42.53
- ปัญหารายได้ต่ำ	50	57.47
รวม	**87**	**100.00**

เอกสารสำหรับนำเสนอรายงานผลการปฏิบัติตามมาตรการป้องกันและลดผลกระทบสิ่งแวดล้อม

ตารางที่ 2 สรุปผลการสำรวจความคิดเห็นกลุ่มที่ 1 ครัวเรือนที่อยู่ในขอบเขตการศึกษา รัศมี 5 กิโลเมตร (ต่อ)

รายละเอียด	จำนวน	ร้อยละ
2.4 ภายในชุมชนของท่านมีปัญหาด้านสังคมหรือไม่		
- มีปัญหา (ตอบได้มากกว่า 1 ข้อ)	71	19.09
- ไม่มีปัญหา	301	80.91
รวม	**372**	**100.00**
ประเภทของปัญหา		
- ปัญหายาเสพติด	55	49.55
- ปัญหาลักขโมย	34	30.63
- ปัญหาแรงงานแฝง / แรงงานต่างด้าว	2	1.80
- ปัญหาว่างงาน	20	18.02
รวม	**111**	**100.00**
ส่วนที่ 3 : ข้อมูลด้านสาธารณูปโภค และสุขาภิบาลสิ่งแวดล้อมในชุมชน		
3.1 ลักษณะของน้ำอุปโภคภายในครัวเรือนของท่าน		
- เพียงพอ	365	98.12
- ไม่เพียงพอ เนื่องจาก สีขุ่น ต้องซื้อน้ำ	7	1.88
รวม	**372**	**100.00**
3.2 ลักษณะของน้ำบริโภคภายในครัวเรือนของท่าน		
- เพียงพอ	353	94.89
- ไม่เพียงพอ เนื่องจาก น้ำมีกลิ่น ต้องซื้อน้ำ	19	5.11
รวม	**372**	**100.00**
3.3 การจัดการมูลฝอยของครัวเรือน (ตอบได้มากกว่า 1 ข้อ)		
- ทิ้งลงถังขยะของเทศบาล/อบต.	205	53.53
- กองแล้วเผา	147	38.38
- ฝังกลบ	5	1.31
- ทิ้งกลางแจ้ง	13	3.39
- อื่นๆ (รถหมู่บ้านเก็บ)	13	3.39
รวม	**383**	**100.00**
3.4 ครัวเรือนของท่านจัดการน้ำเสีย/น้ำทิ้งโดยวิธีใด (ตอบได้มากกว่า 1 ข้อ)		
- ระบายลงพื้นดิน/ที่โล่ง	222	54.81
- นำไปรดต้นไม้	40	9.88
- ระบายลงท่อระบายน้ำ	129	31.85
- ปล่อยลงแหล่งน้ำสาธารณะ เช่น คลอง ห้วย แม่น้ำ	14	3.46
รวม	**405**	**100.00**
3.5 ความเพียงพอของระบบสาธารณูปโภค		
3.5.1 การจัดการมูลฝอยของท้องถิ่น (จำนวนถังขยะ/จำนวนบุคลากร/การจัดเก็บ)		
- เพียงพอ	289	77.69
- ไม่เพียงพอ เนื่องจาก ถังขยะน้อย	4	1.07
- ไม่มีการบริการจัดเก็บ	79	21.24
รวม	**372**	**100.00**

เอกสารประกอบรายงานผลการปฏิบัติตามมาตรการป้องกันและลดผลกระทบสิ่งแวดล้อม

ตารางที่ 2 สรุปผลการสำรวจความคิดเห็นกลุ่มที่ 1 ครัวเรือนที่อยู่ในขอบเขตการศึกษา รัศมี 5 กิโลเมตร (ต่อ)

รายละเอียด	จำนวน	ร้อยละ
3.5.2 ระบบการระบายน้ำและป้องกันน้ำท่วม		
- ดี ไม่เกิดน้ำท่วมขัง	304	81.72
- ควรปรับปรุง	0	0.00
- ไม่มีระบบการระบายน้ำและป้องกันน้ำท่วม	68	18.28
รวม	**372**	**100.00**
3.5.3 ถนน/สภาพถนน/เส้นทางคมนาคม		
- ดี	331	88.98
- ควรปรับปรุง เนื่องจาก ถนนแคบ	41	11.02
รวม	**372**	**100.00**
3.5.4 การบริการไฟฟ้า (ความเพียงพอ/ความทั่วถึง)		
- เพียงพอ	354	95.16
- ไม่เพียงพอ เนื่องจาก ไฟดับบ่อย	18	4.84
รวม	**372**	**100.00**
ส่วนที่ 4 : ข้อมูลด้านสุขภาพ และสาธารณสุข		
4.1 ในรอบปีที่ผ่านมา/ปัจจุบัน ท่านและสมาชิกในครอบครัว มีใครเคยเจ็บป่วยหรือไม่		
- เคย	87	23.39
- ไม่เคย	285	76.61
รวม	**372**	**100.00**
4.2 หาก<u>ถ้าเคยเจ็บป่วย</u> ส่วนใหญ่เป็นโรคเกี่ยวกับอะไร		
- ความดัน	25	28.74
- เบาหวาน	19	21.84
- ไข้หวัด	13	14.94
- ภูมิแพ้	8	9.19
- อุบัติเหตุ	7	8.05
- โรคหัวใจ	5	5.75
- อื่นๆ (โลหิตจาง ไทรอยด์ เส้นเลือดในสมองตีบ ปอด กระดูกเสื่อม)	10	11.49
รวม	**87**	**100.00**
4.3 ในรอบ 1 ปี ที่ผ่านมา ท่านเคยไปรับการตรวจร่างกายบ้างหรือไม่		
- เคย	203	54.57
- ไม่เคย	169	45.43
รวม	**372**	**100.00**
4.4 ท่านคิดอย่างไร กับสุขภาพร่างกายของท่าน		
- เหมือนเดิม	283	76.08
- ดีขึ้นกว่าปีก่อน	65	17.47
- แย่ลงกว่าปีก่อน เนื่องจาก มีโรคเพิ่มขึ้น	24	6.45
รวม	**372**	**100.00**

เอกสารสำหรับแนบรายงานผลการปฏิบัติตามมาตรการป้องกันและลดผลกระทบสิ่งแวดล้อม

ตารางที่ 2 สรุปผลการสำรวจความคิดเห็นกลุ่มที่ 1 ครัวเรือนที่อยู่ในขอบเขตการศึกษา รัศมี 5 กิโลเมตร (ต่อ)

รายละเอียด	จำนวน	ร้อยละ
4.5 ท่านคิดว่าระบบสาธารณสุขภายในชุมชนของท่านมีความเพียงพอหรือไม่		
- เพียงพอ	368	98.92
- ไม่เพียงพอ เนื่องจาก ขาดบุคลากรทางการแพทย์	4	1.08
รวม	**372**	**100.00**
ส่วนที่ 5 : สภาพแวดล้อมปัจจุบัน		
5.1 ท่านคิดว่าสภาพแวดล้อมของชุมชนเปรียบเทียบย้อนหลัง 3 ปี (พ.ศ. 2564-ปัจจุบัน) มีการเปลี่ยนแปลงหรือไม่		
- ไม่มีการเปลี่ยนแปลง	344	92.47
- มีการเปลี่ยนแปลง	28	7.53
รวม	**372**	**100.00**
กรณีมีการเปลี่ยนแปลง (ตอบได้มากกว่า 1 ข้อ)		
- ด้านบวก (ถนนดีขึ้น การแพทย์ดีขึ้น กลิ่นลดลง)	16	53.33
- ด้านลบ (เศรษฐกิจไม่ดี ฝุ่นละออง โรงงานเยอะขึ้น)	14	46.67
รวม	**30**	**100.00**
5.2 ท่านคิดว่าชุมชนของท่านมีปัญหาสิ่งแวดล้อมหรือไม่		
- ไม่มีปัญหาสิ่งแวดล้อม	284	76.34
- มีปัญหาสิ่งแวดล้อม โปรดระบุ	88	23.66
รวม	**372**	**100.00**
ปัญหาสิ่งแวดล้อม		
1) ฝุ่น สาเหตุและผลกระทบ		
- ไม่มีผลกระทบต่อการใช้ชีวิต	5	17.86
- ก่อให้เกิดความรำคาญ	8	28.57
- ส่งผลกระทบต่อสุขภาพ	15	53.57
รวม	**28**	**100.00**
2) กลิ่น สาเหตุและผลกระทบ		
- ไม่มีผลกระทบต่อการใช้ชีวิต	4	6.45
- ก่อให้เกิดความรำคาญ	20	32.26
- ส่งผลกระทบต่อสุขภาพ	38	61.29
รวม	**62**	**100.00**
3) ควัน สาเหตุและผลกระทบ		
- ไม่มีผลกระทบต่อการใช้ชีวิต	1	33.33
- ก่อให้เกิดความรำคาญ	1	33.33
- ส่งผลกระทบต่อสุขภาพ	1	33.34
รวม	**3**	**100.00**
4) น้ำเน่าเสีย สาเหตุและผลกระทบ		
- ไม่มีผลกระทบต่อการใช้ชีวิต	2	28.57
- ก่อให้เกิดความรำคาญ	2	28.57
- ส่งผลกระทบต่อสุขภาพ	3	42.86
รวม	**7**	**100.00**

เอกสารสำหรับใช้ประกอบการปฏิบัติตามมาตรการป้องกันและลดผลกระทบสิ่งแวดล้อม

ตารางที่ 2 สรุปผลการสำรวจความคิดเห็นกลุ่มที่ 1 ครัวเรือนที่อยู่ในขอบเขตการศึกษา รัศมี 5 กิโลเมตร (ต่อ)

รายละเอียด	จำนวน	ร้อยละ
ส่วนที่ 6 : ข้อมูลความคิดเห็นและความพึงพอใจต่อบริษัท สยามคูโบต้าเมททัลเทคโนโลยี จำกัด (โครงการ)		
6.1 ท่านเคยได้ยิน/ทราบข้อมูลข่าวสารเกี่ยวกับโครงการโรงงานหล่อและหลอมชิ้นส่วนเครื่องจักรกลการเกษตรและเครื่องยนต์ ของ**บริษัท สยามคูโบต้าเมททัลเทคโนโลยี จำกัด** หรือไม่		
- ไม่เคยทราบ **(ข้ามไปข้อ 6.2)**	28	7.53
- เคยทราบ	344	92.47
รวม	**372**	**100.00**
รับทราบจากแหล่งใด **(ตอบได้มากกว่า 1 ข้อ)**		
- เจ้าหน้าที่ประชาสัมพันธ์โครงการ	184	44.88
- เอกสารประชาสัมพันธ์	23	5.61
- การติดประกาศ/ป้ายประกาศ	29	7.07
- ญาติพี่น้อง/เพื่อนบ้าน	51	12.44
- ผู้นำชุมชน	122	29.76
- หน่วยงานราชการ/อบต./เทศบาล	1	0.24
รวม	**410**	**100.00**
6.2 ท่านต้องการรับทราบข่าวสารเพิ่มเติมเกี่ยวกับโครงการโรงงานหล่อและหลอมชิ้นส่วนเครื่องจักรกลการเกษตรและเครื่องยนต์ ของ**บริษัท สยามคูโบต้าเมททัลเทคโนโลยี จำกัด** หรือไม่		
- ไม่ต้องการ	34	9.14
- ต้องการ	338	90.86
รวม	**372**	**100.00**
ข้อมูลข่าวสารที่ต้องการ (ตอบได้มากกว่า 1 ข้อ)		
- รายละเอียดโครงการ และผลการปฏิบัติตามมาตรการด้านสิ่งแวดล้อมที่กำหนดในรายงาน EIA	43	6.88
- ผลการตรวจวัดคุณภาพสิ่งแวดล้อม	154	24.64
- กิจกรรมมวลชนสัมพันธ์ของโครงการ	156	24.96
- ข้อมูลการรับสมัครงาน	154	24.64
- ระบบป้องกันภัย มาตรการด้านความปลอดภัย และแผนฉุกเฉินของโครงการ	85	13.60
- ขั้นตอนการรับเรื่องร้องเรียนของโครงการ	33	5.28
รวม	**625**	**100.00**
รูปแบบที่ต้องการได้รับข้อมูล (ตอบเพียงข้อเดียว)		
- ส่งจดหมาย/แผ่นพับประชาสัมพันธ์	61	16.40
- ประกาศเสียงตามสายของชุมชน	23	6.18
- แจ้งผ่านผู้นำชุมชน	221	59.41
- ติดประกาศตามหน่วยงานราชการ/อบต./เทศบาล	18	4.84
- ผู้สำรวจความคิดเห็น	49	13.17
รวม	**372**	**100.00**

เอกสารสำหรับแนบรายงานผลการปฏิบัติตามมาตรการป้องกันและลดผลกระทบสิ่งแวดล้อมฯ

ตารางที่ 2 สรุปผลการสำรวจความคิดเห็นกลุ่มที่ 1 ครัวเรือนที่อยู่ในขอบเขตการศึกษา รัศมี 5 กิโลเมตร (ต่อ)

รายละเอียด	จำนวน	ร้อยละ
6.3 ความคิดเห็นในเรื่อง ความพึงพอใจต่อเกี่ยวกับโครงการโรงงานหล่อและหลอมชิ้นส่วนเครื่องจักรกลการเกษตรและเครื่องยนต์ ของ**บริษัท สยามคูโบต้าเมททัลเทคโนโลยี จำกัด**		
1. การประชาสัมพันธ์ข้อมูลรายละเอียดโครงการ		
- มากที่สุด	74	19.89
- มาก	158	42.47
- ปานกลาง	104	27.96
- น้อย	34	9.14
- น้อยที่สุด	2	0.54
รวม	**372**	**100.00**
2. การบริหารจัดการด้านสิ่งแวดล้อมของบริษัทฯ		
- มากที่สุด	64	17.2
- มาก	142	38.17
- ปานกลาง	123	33.07
- น้อย	26	6.99
- น้อยที่สุด	17	4.57
รวม	**372**	**100.00**
3. การบริหารจัดการด้านความปลอดภัย และแผนฉุกเฉินของโครงการ		
- มากที่สุด	17	4.57
- มาก	26	6.99
- ปานกลาง	112	30.11
- น้อย	149	40.05
- น้อยที่สุด	68	18.28
รวม	**372**	**100.00**
4. การจัดการแก้ไขกรณีมีเรื่องร้องเรียน		
- มากที่สุด	68	18.28
- มาก	149	40.05
- ปานกลาง	112	30.11
- น้อย	26	6.99
- น้อยที่สุด	17	4.57
รวม	**372**	**100.00**
5. การเข้าร่วม / การสนับสนุนกิจกรรมของชุมชนและหน่วยงาน		
- มากที่สุด	64	17.2
- มาก	140	37.63
- ปานกลาง	119	31.99
- น้อย	38	10.22
- น้อยที่สุด	11	2.96
รวม	**372**	**100.00**

เอกสารสำหรับแนบรายงานผลการปฏิบัติตามมาตรการป้องกันและลดผลกระทบสิ่งแวดล้อมฯ

ตารางที่ 2 สรุปผลการสำรวจความคิดเห็นกลุ่มที่ 1 ครัวเรือนที่อยู่ในขอบเขตการศึกษา รัศมี 5 กิโลเมตร (ต่อ)

รายละเอียด	จำนวน	ร้อยละ
6. การจัดตั้งคณะกรรมการติดตามตรวจสอบผลกระทบสิ่งแวดล้อมของบริษัทฯ		
- มากที่สุด	68	18.28
- มาก	153	41.13
- ปานกลาง	101	27.15
- น้อย	41	11.02
- น้อยที่สุด	9	2.42
รวม	**372**	**100.00**

ผลการสำรวจสภาพเศรษฐกิจ-สังคมกลุ่มที่ 2 กลุ่มพื้นที่อ่อนไหวที่อยู่ในพื้นที่ศึกษาระยะ 5,000 เมตร พบกลุ่มพื้นที่อ่อนไหว (สถานศึกษา ศาสนสถาน สถานพยาบาล) จำนวน 15 แห่ง แบ่งเป็น

สถานศึกษา จำนวน 6 แห่ง

1) โรงเรียนบ้านชำขวาง
2) โรงเรียนบ้านม่วงโพรง (รัฐอุทิศ)
3) โรงเรียนวัดดอนขี้เหล็ก (กฤษณาประชาสรรค์)
4) โรงเรียนวัดดอนท่านา (ถอนกาญจนราษฎร์)
5) โรงเรียนวัดนาน้อย
6) โรงเรียนวัดแหลมเขาจันทร์

ศาสนสถาน จำนวน 8 แห่ง

1) วัดชำขวาง
2) วัดดอนขี้เหล็ก
3) วัดดอนท่านา
4) วัดบรรยงสวรรณาราม (ม่วงโพรง)
5) วัดแหลมเขาจันทร์
6) วัดนาน้อย
7) วัดบึงศรีจันทร์
8) วัดศาชวรรณวนาราม

สถานพยาบาล จำนวน 1 แห่ง คือ โรงพยาบาลส่งเสริมสุขภาพตำบลบ้านม่วงโพรง

เอกสารสำหรับประชาพิจารณ์ผลการปฏิบัติตามมาตรการป้องกันและลดผลกระทบสิ่งแวดล้อม

บริษัทที่ปรึกษาใช้วิธีการสำรวจแบบเฉพาะเจาะจง ดำเนินการเก็บตัวอย่างแบบสำรวจความคิดเห็นทุกแห่ง (คิดเป็นร้อยละ 100.00) โดยสอบถามเฉพาะเจาะจงผู้มีอำนาจสูงสุดหรือผู้ได้รับมอบหมายในหน่วยงาน ซึ่งผลการสำรวจความคิดเห็น พบว่า ได้รับแบบสำรวจความคิดเห็น จำนวน 15 แห่ง โดยมีรายละเอียดดังนี้

สถานศึกษา จำนวน 6 แห่ง

1) **โรงเรียนบ้านชำขวาง** : ผู้ตอบแบบสอบถามดำรงตำแหน่งครู ระยะเวลาในการดำรงตำแหน่ง 14 ปี

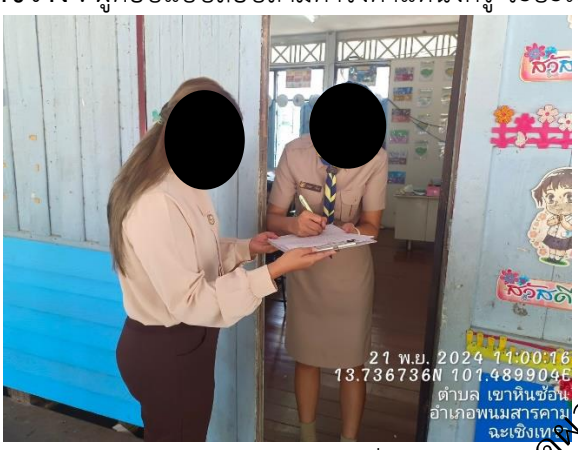

ผู้ตอบแบบสอบถามระบุว่าได้รับข้อมูลข่าวสารเกี่ยวกับโครงการโรงงานหล่อและหลอมชิ้นส่วนเครื่องจักรกลการเกษตรและเครื่องยนต์ ของบริษัท สยามคูโบต้าเมททัลเทคโนโลยี จำกัด จากเจ้าหน้าที่ประชาสัมพันธ์โครงการ และไม่ได้รับผลกระทบจากการทำงานของบริษัทฯ และในปัจจุบันกิจกรรมการดำเนินงานของโครงการฯ ไม่ส่งผลกระทบต่อโรงเรียนฯ ในทุกด้าน

การดำเนินโครงการฯ ส่งผลดีต่อชุมชน/สถานศึกษา ได้แก่ มีการสร้างงาน/สร้างรายได้ให้กับชุมชนในพื้นที่ และชุมชนได้รับการดูแลเพิ่มขึ้นจากกิจกรรมรับผิดชอบต่อสังคมของโครงการ (CSR) และโรงเรียนฯ มีความเชื่อมั่นในมาตรการ/ การกำกับดูแลด้านสิ่งแวดล้อมของบริษัทฯ ในการดำเนินโครงการฯ เนื่องจาก เวลาขอความอนุเคราะห์ได้รับความช่วยเหลือจากบริษัทฯ ตลอด และไม่เคยได้รับผลกระทบจากโครงการ

2) **โรงเรียนบ้านหมอนโพรง (รัฐอุทิศ)** : ผู้ตอบแบบสอบถามดำรงตำแหน่งผู้อำนวยการโรงเรียน ระยะเวลาในการดำรงตำแหน่ง 1 ปี

ผู้ตอบแบบสอบถามระบุว่าได้รับข้อมูลข่าวสารเกี่ยวกับโครงการโรงงานหล่อและหลอมชิ้นส่วนเครื่องจักรกลการเกษตรและเครื่องยนต์ ของบริษัท สยามคูโบต้าเมททัลเทคโนโลยี จำกัด จากเจ้าหน้าที่

เอกสารสำหรับเผยแพร่รายงานผลการปฏิบัติตามมาตรการป้องกันและลดผลกระทบสิ่งแวดล้อมฯ

ประชาสัมพันธ์โครงการ และไม่ได้รับผลกระทบจากการทำงานของบริษัทฯ และในปัจจุบันกิจกรรมการดำเนินงานของโครงการฯ ไม่ส่งผลกระทบต่อโรงเรียนฯ ในทุกๆ ด้าน

การดำเนินโครงการฯ ส่งผลดีต่อชุมชน/สถานศึกษา ได้แก่ ชุมชนได้รับการดูแลเพิ่มขึ้นจากกิจกรรมรับผิดชอบต่อสังคมของโครงการ (CSR) และโรงเรียนฯ มีความเชื่อมั่นในมาตรการ/ การกำกับดูแลด้านสิ่งแวดล้อมของบริษัทฯ ในการดำเนินโครงการฯ เนื่องจาก มีการป้องกันดูแลอย่างดี การดำเนินโครงการฯ บริษัทฯ ควรให้ความสำคัญในการกำกับดูแลสิ่งแวดล้อม/ปฏิบัติตามมาตรการป้องกันและแก้ไขผลกระทบสิ่งแวดล้อม ในเรื่องการลดมลพิษทางอากาศ และทางโรงเรียนขอบคุณบริษัทฯ ที่เข้ามาทำ CSR กับทางโรงเรียน รวมถึงการปรับปรุงและการบริจาคต่าง ๆ

3) โรงเรียนวัดดอนขี้เหล็ก (กฤษณาประชาสรรค์) : ผู้ตอบแบบสอบถามดำรงตำแหน่งครูชำนาญการระยะเวลาในการดำรงตำแหน่ง 1 ปี

ผู้ตอบแบบสอบถามระบุว่าได้รับข้อมูลข่าวสารเกี่ยวกับโครงการโรงงานหล่อและหลอมชิ้นส่วนเครื่องจักรกลการเกษตรและเครื่องยนต์ของบริษัท สยามคูโบต้าเมททัลเทคโนโลยี จำกัด จากเจ้าหน้าที่ประชาสัมพันธ์โครงการ และได้รับผลกระทบในด้านฝุ่นละออง แต่ไม่สามารถระบุได้ว่ามาจากกิจกรรมของบริษัทฯ หรือไม่ เพราะมาตามลมในช่วงเช้า

จากการทำงานของบริษัทฯ และในปัจจุบันกิจกรรมการดำเนินงานของโครงการฯ ส่งผลกระทบต่อโรงเรียนฯ ในด้านฝุ่นละออง (แต่ไม่สามารถระบุได้ว่ามาจากกิจกรรมของบริษัทฯ หรือไม่ เพราะมาตามลมในช่วงเช้า)

การดำเนินโครงการฯ ส่งผลดีต่อชุมชน/สถานศึกษา ได้แก่ มีการสร้างงาน/สร้างรายได้ให้กับชุมชนในพื้นที่ และผู้ตอบแบบสอบถามไม่แสดงความคิดเห็นต่อความเชื่อมั่นในมาตรการ/ การกำกับดูแลด้านสิ่งแวดล้อมของบริษัทฯ ในการดำเนินโครงการฯ เนื่องจากพึ่งมาดำรงตำแหน่งยังไม่มีข้อมูลรายละเอียดของบริษัท การดำเนินโครงการฯ บริษัทฯ ควรให้ความสำคัญในการกำกับดูแลสิ่งแวดล้อม/ปฏิบัติตามมาตรการป้องกันและแก้ไขผลกระทบสิ่งแวดล้อม ในเรื่องอากาศ และมีข้อเสนอแนะเพิ่มเติม ขอให้มีการทำ CSR กับโรงเรียนฯ ในด้านต่างๆ

เอกสารสำหรับนำเสนอรายงานผลการปฏิบัติตามมาตรการป้องกันและลดผลกระทบสิ่งแวดล้อมฯ

4) โรงเรียนวัดดอนท่านา (ถอนกาญจนราษฎร์) : ผู้ตอบแบบสอบถามดำรงตำแหน่งครู ระยะเวลาในการดำรงตำแหน่ง 8 ปี

ผู้ตอบแบบสอบถามระบุว่าได้รับข้อมูลข่าวสารเกี่ยวกับโครงการโรงงานหล่อและหลอมชิ้นส่วนเครื่องจักรกลการเกษตรและเครื่องยนต์ ของบริษัท สยามคูโบต้าเมททัลเทคโนโลยี จำกัด จากเจ้าหน้าที่ประชาสัมพันธ์โครงการ และไม่ได้รับผลกระทบจากการทำงานของบริษัทฯ และได้รับผลกระทบในด้านฝุ่นละออง แต่ไม่สามารถระบุได้ว่ามาจากไหน

การดำเนินโครงการฯ ส่งผลดีต่อชุมชน/สถานศึกษาอย่างไร คือ มีการสร้างงาน/รายได้ให้กับชุมชนในพื้นที่ เศรษฐกิจในพื้นที่ดีขึ้น และชุมชนได้รับการดูแลเพิ่มขึ้นจากกิจกรรมรับผิดชอบต่อสังคมของโครงการ (CSR) และโรงเรียนฯ มีความเชื่อมั่นในมาตรการ/ การกำกับดูแลด้านสิ่งแวดล้อมของบริษัทฯ ในการดำเนินโครงการฯ เนื่องจาก บริษัทมีความน่าเชื่อถือ มีมาตรฐาน การดำเนินโครงการฯ บริษัทฯ ควรให้ความสำคัญในการกำกับดูแลสิ่งแวดล้อม/ปฏิบัติตามมาตรการป้องกันและแก้ไขผลกระทบสิ่งแวดล้อม ในเรื่องอากาศ ข้อเสนอแนะเพิ่มเติม คือ อยากให้สนับสนุนด้านการศึกษาให้มากขึ้น เช่น มอบทุนการศึกษา สิ่งปลูกสร้างขนาดใหญ่ (โดม อาคาร)

5) โรงเรียนวัดนายโอ่ย : ผู้ตอบแบบสอบถามดำรงตำแหน่งธุรการ ระยะเวลาในการดำรงตำแหน่ง 6 ปี

ผู้ตอบแบบสอบถามระบุว่าได้รับข้อมูลข่าวสารเกี่ยวกับโครงการโรงงานหล่อและหลอมชิ้นส่วนเครื่องจักรกลการเกษตรและเครื่องยนต์ ของบริษัท สยามคูโบต้าเมททัลเทคโนโลยี จำกัด จากเจ้าหน้าที่

เอกสารสำหรับแนบรายงานผลการปฏิบัติตามมาตรการป้องกันและลดผลกระทบสิ่งแวดล้อมฯ

ประชาสัมพันธ์โครงการ และไม่ได้รับผลกระทบจากการทำงานของบริษัทฯ และในปัจจุบันกิจกรรมการดำเนินงานของโครงการฯ ไม่ส่งผลกระทบต่อโรงเรียนฯ ในทุกๆ ด้าน

การดำเนินโครงการฯ ส่งผลดีต่อชุมชน/สถานศึกษา ได้แก่ มีการสร้างงาน/รายได้ให้กับชุมชนในพื้นที่ และโรงเรียนฯ มีความเชื่อมั่นในมาตรการ/ การกำกับดูแลด้านสิ่งแวดล้อมของบริษัทฯ ในการดำเนินโครงการฯ เนื่องจาก บริษัทมีความน่าเชื่อถือ และยังไม่ได้รับผลกระทบจากโครงการฯ การดำเนินโครงการฯ บริษัทฯ ควรให้ความสำคัญในการกำกับดูแลสิ่งแวดล้อม/ปฏิบัติตามมาตรการป้องกันและแก้ไขผลกระทบสิ่งแวดล้อม ในเรื่องอากาศ ข้อเสนอแนะเพิ่มเติม คือ หากทางโครงการฯ มีกิจกรรมที่จะให้โรงเรียนเข้าร่วมกิจกรรมสามารถติดต่อโรงเรียนมาได้

6) โรงเรียนวัดแหลมเขาจันทร์ : ผู้ตอบแบบสอบถามดำรงตำแหน่งครู ระยะเวลาในการดำรงตำแหน่ง 4 ปี

ผู้ตอบแบบสอบถามระบุว่าได้รับข้อมูลข่าวสารเกี่ยวกับโครงการโรงงานหล่อและหลอมชิ้นส่วนเครื่องจักรกลการเกษตรและเครื่องยนต์ ของบริษัท สยามคูโบต้าเมททัลเทคโนโลยี จำกัด จากเจ้าหน้าที่ประชาสัมพันธ์โครงการ และไม่ได้รับผลกระทบจากการทำงานของบริษัทฯ และได้รับผลกระทบในด้านกลิ่น แต่ไม่สามารถระบุได้ว่ามาจากไหน

การดำเนินโครงการฯ ส่งผลดีต่อชุมชน/สถานศึกษา ได้แก่ มีการสร้างงาน/รายได้ให้กับชุมชนในพื้นที่ และโรงเรียนฯ ไม่แสดงความคิดเห็นในมาตรการ/ การกำกับดูแลด้านสิ่งแวดล้อมของบริษัทฯ ในการดำเนินโครงการฯ เนื่องจาก ยังไม่มีข้อมูลของบริษัทเพียงพอ การดำเนินโครงการฯ บริษัทฯ ควรให้ความสำคัญในการกำกับดูแลสิ่งแวดล้อม/ปฏิบัติตามมาตรการป้องกันและแก้ไขผลกระทบสิ่งแวดล้อม ในเรื่องกลิ่น ข้อเสนอแนะเพิ่มเติม คือ ให้ทางบริษัทเข้ามาทำ CSR ที่โรงเรียน มีการให้ความรู้ด้านสิ่งแวดล้อมกับทางโรงเรียนและชุมชน

เอกสารสำหรับนำเสนอรายงานผลการปฏิบัติตามมาตรการป้องกันและแก้ไขผลกระทบสิ่งแวดล้อมฯ

ศาสนสถาน จำนวน 8 แห่ง

1) วัดชำขวาง : ผู้ตอบแบบสอบถามดำรงตำแหน่งเจ้าอาวาส ระยะเวลาในการดำรงตำแหน่ง 20 พรรษา

ผู้ตอบแบบสอบถามระบุว่าได้รับข้อมูลข่าวสารเกี่ยวกับโครงการโรงงานหล่อและหลอมชิ้นส่วนเครื่องจักรกลการเกษตรและเครื่องยนต์ ของบริษัท สยามคูโบต้าเมททัลเทคโนโลยี จำกัด จากเจ้าหน้าที่ประชาสัมพันธ์โครงการ และไม่ได้รับผลกระทบจากการทำงานของบริษัทฯ และในปัจจุบันกิจกรรมการดำเนินงานของโครงการฯ ไม่ส่งผลกระทบต่อโรงเรียนฯ ในทุกๆ ด้าน

การดำเนินโครงการฯ ส่งผลดีต่อชุมชน/ศาสนสถาน ได้แก่ มีการสร้างงาน/รายได้ให้กับชุมชนในพื้นที่ เศรษฐกิจในพื้นที่ดีขึ้น ชุมชนได้รับการดูแลเพิ่มขึ้นจากกิจกรรมรับผิดชอบต่อสังคมของโครงการ (CSR) และทางวัดมีความเชื่อมั่นในมาตรการ/ การกำกับดูแลด้านสิ่งแวดล้อมของบริษัทฯ ในการดำเนินโครงการฯ เนื่องจาก ไม่เคยได้รับผลกระทบจากบริษัท

2) วัดดอนขี้เหล็ก : ผู้ตอบแบบสอบถามดำรงตำแหน่งพระลูกวัด ระยะเวลาในการดำรงตำแหน่ง 2 เดือน

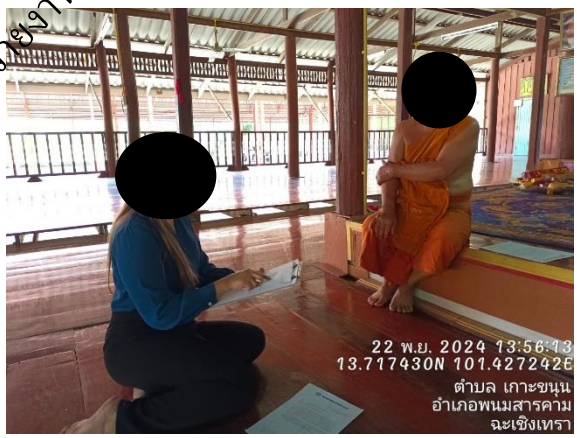

ผู้ตอบแบบสอบถามระบุว่าได้รับข้อมูลข่าวสารเกี่ยวกับโครงการโรงงานหล่อและหลอมชิ้นส่วนเครื่องจักรกลการเกษตรและเครื่องยนต์ ของบริษัท สยามคูโบต้าเมททัลเทคโนโลยี จำกัด จากเจ้าหน้าที่ประชาสัมพันธ์โครงการ และไม่ได้รับผลกระทบจากการทำงานของบริษัทฯ และในปัจจุบันกิจกรรมการดำเนินงานของโครงการฯ ไม่ส่งผลกระทบต่อโรงเรียนฯ ในทุกๆ ด้าน

เอกสารสำหรับแนบรายงานผลการปฏิบัติตามมาตรการป้องกันและลดผลกระทบสิ่งแวดล้อมฯ

การดำเนินโครงการฯ ส่งผลดีต่อชุมชน/ศาสนสถาน ได้แก่ มีการสร้างงาน/รายได้ให้กับชุมชนในพื้นที่ เศรษฐกิจในพื้นที่ดีขึ้น และทางวัดมีความเชื่อมั่นในมาตรการ/ การกำกับดูแลด้านสิ่งแวดล้อมของบริษัทฯ ในการดำเนินโครงการฯ เนื่องจาก ไม่เคยได้รับผลกระทบจากบริษัท

3) วัดดอนท่านา : ผู้ตอบแบบสอบถามดำรงตำแหน่งเจ้าอาวาส ระยะเวลาในการดำรงตำแหน่ง 3 เดือน

ผู้ตอบแบบสอบถามระบุว่าได้รับข้อมูลข่าวสารเกี่ยวกับโครงการโรงงานหล่อและหลอมชิ้นส่วนเครื่องจักรกลการเกษตรและเครื่องยนต์ ของบริษัท สยามคูโบต้าเมททัลเทคโนโลยี จำกัด จากเจ้าหน้าที่ประชาสัมพันธ์โครงการ และไม่ได้รับผลกระทบจากการดำเนินงานของบริษัทฯ และในปัจจุบันกิจกรรมการดำเนินงานของโครงการฯ ไม่ส่งผลกระทบต่อโรงเรียนฯ ในทุกๆ ด้าน

การดำเนินโครงการฯ ส่งผลดีต่อชุมชน/ศาสนสถาน ได้แก่ มีการสร้างงาน/รายได้ให้กับชุมชนในพื้นที่ เศรษฐกิจในพื้นที่ดีขึ้น ชุมชนได้รับการสนับสนุนเพิ่มขึ้นจากกิจกรรมรับผิดชอบต่อสังคมของโครงการ (CSR) และทางวัดมีความเชื่อมั่นในมาตรการ/ การกำกับดูแลด้านสิ่งแวดล้อมของบริษัทฯ ในการดำเนินโครงการฯ เนื่องจาก ไม่เคยได้รับผลกระทบ และโครงการฯ มีการเข้ามาดูแลวัดและชุมชนบ่อยๆ

4) วัดบรรยงสารถีนาราม (ม่วงโพรง) : ผู้ตอบแบบสอบถามดำรงตำแหน่งเจ้าอาวาส ระยะเวลาในการดำรงตำแหน่ง 22 พรรษา

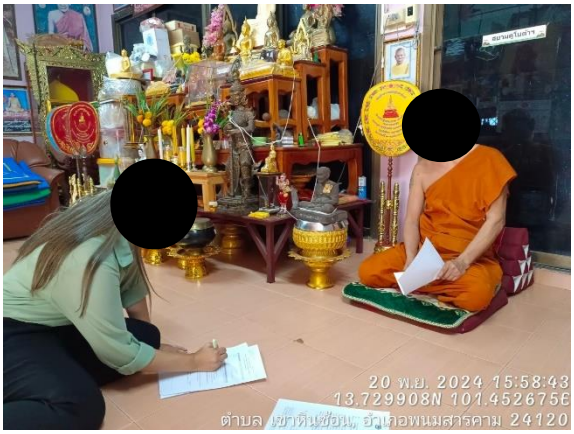

ผู้ตอบแบบสอบถามระบุว่าได้รับข้อมูลข่าวสารเกี่ยวกับโครงการโรงงานหล่อและหลอมชิ้นส่วนเครื่องจักรกลการเกษตรและเครื่องยนต์ ของบริษัท สยามคูโบต้าเมททัลเทคโนโลยี จำกัด จากเจ้าหน้าที่

เอกสารสำหรับแนบรายงานผลการปฏิบัติตามมาตรการป้องกันและลดผลกระทบสิ่งแวดล้อมฯ

ประชาสัมพันธ์โครงการ และไม่ได้รับผลกระทบจากการทำงานของบริษัทฯ และในปัจจุบันกิจกรรมการดำเนินงานของโครงการฯ ไม่ส่งผลกระทบต่อโรงเรียนฯ ในทุกๆ ด้าน

การดำเนินโครงการฯ ส่งผลดีต่อชุมชน/ศาสนสถาน ได้แก่ มีการสร้างงาน/รายได้ให้กับชุมชนในพื้นที่ ชุมชนได้รับการดูแลเพิ่มขึ้นจากกิจกรรมรับผิดชอบต่อสังคมของโครงการ (CSR) และทางวัดมีความเชื่อมั่นในมาตรการ/ การกำกับดูแลด้านสิ่งแวดล้อมของบริษัทฯ ในการดำเนินโครงการฯ เนื่องจาก มีการตรวจวัดคุณภาพสิ่งแวดล้อมเป็นประจำทุกปี

5) **วัดแหลมเขาจันทร์** : ผู้ตอบแบบสอบถามดำรงตำแหน่งเจ้าอาวาส ระยะเวลาในการดำรงตำแหน่ง 6 พรรษา

ผู้ตอบแบบสอบถามระบุว่าได้รับข้อมูลข่าวสารเกี่ยวกับโครงการโรงงานหล่อและหลอมชิ้นส่วนเครื่องจักรกลการเกษตรและเครื่องยนต์ ของบริษัท สยามคูโบต้าเมททัลเทคโนโลยี จำกัด จากเจ้าหน้าที่ประชาสัมพันธ์โครงการ และไม่ได้รับผลกระทบจากการทำงานของบริษัทฯ และในปัจจุบันกิจกรรมการดำเนินงานของโครงการฯ ไม่ส่งผลกระทบต่อโรงเรียนฯ ในทุกๆ ด้าน

การดำเนินโครงการฯ ส่งผลดีต่อชุมชน/ศาสนสถาน ได้แก่ มีการสร้างงาน/รายได้ให้กับชุมชนในพื้นที่ เศรษฐกิจในพื้นที่ดีขึ้น ชุมชนได้รับการดูแลเพิ่มขึ้นจากกิจกรรมรับผิดชอบต่อสังคมของโครงการ (CSR) และทางวัดมีความเชื่อมั่นในมาตรการ/ การกำกับดูแลด้านสิ่งแวดล้อมของบริษัทฯ ในการดำเนินโครงการฯ เนื่องจาก บริษัทมีการลงพื้นที่ดูแลตลอดเวลา ข้อเสนอแนะเพิ่มเติม คือ ให้ดูแลเรื่องกลิ่นจากการหลอมหล่อโลหะ

เอกสารสำหรับแนบรายงานผลการปฏิบัติตามมาตรการป้องกันและลดผลกระทบสิ่งแวดล้อมฯ

6) วัดนาน้อย : ผู้ตอบแบบสอบถามดำรงตำแหน่งเจ้าอาวาส ระยะเวลาในการดำรงตำแหน่ง 23 พรรษา

ผู้ตอบแบบสอบถามระบุว่าได้รับข้อมูลข่าวสารเกี่ยวกับโครงการโรงงานหล่อและหลอมชิ้นส่วนเครื่องจักรกลการเกษตรและเครื่องยนต์ ของบริษัท สยามคูโบต้าเมททัลเทคโนโลยี จำกัด จากเจ้าหน้าที่ประชาสัมพันธ์โครงการ และไม่ได้รับผลกระทบจากการทำงานของบริษัทฯ และในปัจจุบันกิจกรรมการดำเนินงานของโครงการฯ ไม่ส่งผลกระทบต่อโรงเรียนฯ ในทุกๆ ด้าน

การดำเนินโครงการฯ ส่งผลดีต่อชุมชน/ศาสนสถาน ได้แก่ มีการสร้างงาน/รายได้ให้กับชุมชนในพื้นที่ เศรษฐกิจในพื้นที่ดีขึ้น ชุมชนได้รับการดูแลเพิ่มขึ้นจากกิจกรรมรับผิดชอบต่อสังคมของโครงการ (CSR) และทางวัดมีความเชื่อมั่นในมาตรการ/ การกำกับดูแลด้านสิ่งแวดล้อมของบริษัทฯ ในการดำเนินโครงการฯ เนื่องจาก ยังไม่เคยได้รับผลกระทบ

7) วัดบึงตาจันทร์ : ผู้ตอบแบบสอบถามดำรงตำแหน่งแม่ชีดูแลวัด ระยะเวลาในการดำรงตำแหน่ง 10 ปี (เจ้าอาวาสไปปฏิบัติธรรมนอกพื้นที่)

ผู้ตอบแบบสอบถามระบุว่าได้รับข้อมูลข่าวสารเกี่ยวกับโครงการโรงงานหล่อและหลอมชิ้นส่วนเครื่องจักรกลการเกษตรและเครื่องยนต์ ของบริษัท สยามคูโบต้าเมททัลเทคโนโลยี จำกัด จากเจ้าหน้าที่ประชาสัมพันธ์โครงการ และไม่ได้รับผลกระทบจากการทำงานของบริษัทฯ และในปัจจุบันกิจกรรมการดำเนินงานของโครงการฯ ไม่ส่งผลกระทบต่อโรงเรียนฯ ในทุกๆ ด้าน

การดำเนินโครงการฯ ส่งผลดีต่อชุมชน/ศาสนสถาน ได้แก่ มีการสร้างงาน/รายได้ให้กับชุมชนในพื้นที่ ชุมชนได้รับการดูแลเพิ่มขึ้นจากกิจกรรมรับผิดชอบต่อสังคมของโครงการ (CSR) และทางวัดมีความ

เอกสารสำหรับแนบรายงานการปฏิบัติตามมาตรการป้องกันและลดผลกระทบสิ่งแวดล้อมฯ

เชื่อมั่นในมาตรการ/ การกำกับดูแลด้านสิ่งแวดล้อมของบริษัทฯ ในการดำเนินโครงการฯ เนื่องจาก ยังไม่เคยได้รับผลกระทบ

8) วัดคชวรรณวนาราม : ผู้ตอบแบบสอบถามดำรงตำแหน่งพระลูกวัด ระยะเวลาในการดำรงตำแหน่ง 1 พรรษา

ผู้ตอบแบบสอบถามระบุว่าได้รับข้อมูลข่าวสารเกี่ยวกับโครงการโรงงานหล่อและหลอมชิ้นส่วนเครื่องจักรกลการเกษตรและเครื่องยนต์ ของบริษัท สยามคูโบต้าเมททัลเทคโนโลยี จำกัด จากเจ้าหน้าที่ประชาสัมพันธ์โครงการ และไม่ได้รับผลกระทบจากการทำงานของบริษัทฯ และในปัจจุบันกิจกรรมการดำเนินงานของโครงการฯ ไม่ส่งผลกระทบต่อโรงเรียนฯ ในทุกๆ ด้าน

การดำเนินโครงการฯ ส่งผลดีต่อชุมชน/ศาสนสถาน ได้แก่ มีการสร้างงาน/รายได้ให้กับชุมชนในพื้นที่ เศรษฐกิจในพื้นที่ดีขึ้น ชุมชนได้รับการดูแลเพิ่มขึ้นจากกิจกรรมรับผิดชอบต่อสังคมของโครงการ (CSR) และทางวัดมีความเชื่อมั่นในมาตรการ/ การกำกับดูแลด้านสิ่งแวดล้อมของบริษัทฯ ในการดำเนินโครงการฯ เนื่องจาก บริษัทฯ ทำดีแล้ว สร้างอาชีพ รายได้ให้ประชาชนที่อยู่ในชุมชน

สถานพยาบาล จำนวน 1 แห่ง คือ **โรงพยาบาลส่งเสริมสุขภาพตำบลบ้านม่วงโพรง** : ผู้ตอบแบบสอบถามดำรงตำแหน่งนักวิชาการสาธารณสุขปฏิบัติการ ระยะเวลาในการดำรงตำแหน่ง 29 ปี

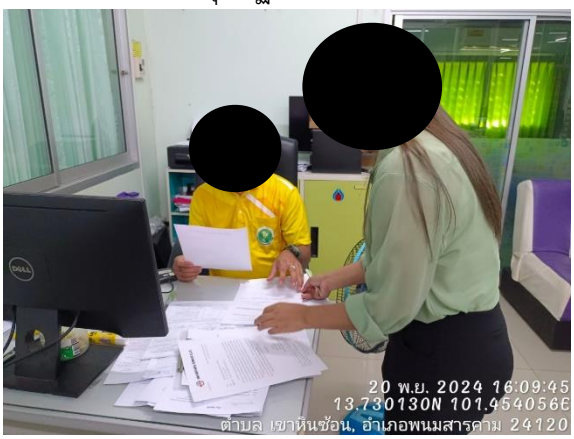

ผู้ตอบแบบสอบถามระบุว่าได้รับข้อมูลข่าวสารเกี่ยวกับโครงการโรงงานหล่อและหลอมชิ้นส่วนเครื่องจักรกลการเกษตรและเครื่องยนต์ ของบริษัท สยามคูโบต้าเมททัลเทคโนโลยี จำกัด จากเจ้าหน้าที่

เอกสารสำหรับแนบรายงานผลการปฏิบัติตามมาตรการป้องกันและลดผลกระทบสิ่งแวดล้อมฯ

ประชาสัมพันธ์โครงการ และไม่ได้รับผลกระทบจากการทำงานของบริษัทฯ และได้รับผลกระทบในด้านกลิ่น แต่ไม่สามารถระบุได้ว่ามาจากไหน

การดำเนินโครงการฯ ส่งผลดีต่อชุมชน/สถานพยาบาล ได้แก่ เศรษฐกิจในพื้นที่ดีขึ้น ชุมชนได้รับการดูแลเพิ่มขึ้นจากกิจกรรมรับผิดชอบต่อสังคมของโครงการ (CSR) และหน่วยงาน มีความเชื่อมั่นในมาตรการ/การกำกับดูแลด้านสิ่งแวดล้อมของบริษัทฯ ในการดำเนินโครงการฯ

การดำเนินโครงการฯ บริษัทฯ ควรให้ความสำคัญในการกำกับดูแลสิ่งแวดล้อม/ปฏิบัติตามมาตรการป้องกันและแก้ไขผลกระทบสิ่งแวดล้อม ในเรื่องการดูแลกำจัดกากของเสียจากการดำเนินกิจการให้ได้ตามมาตรฐาน

ผลการสำรวจสภาพเศรษฐกิจ-สังคมกลุ่มที่ 3 กลุ่มหน่วยงานราชการ พบจำนวน 17 แห่ง แบ่งเป็น

1. **สำนักงานทรัพยากรธรรมชาติและสิ่งแวดล้อมจังหวัดฉะเชิงเทรา** : ผู้ตอบแบบสอบถามดำรงตำแหน่งนักวิชาการสิ่งแวดล้อมชำนาญการพิเศษ ระยะเวลาในการดำรงตำแหน่ง 7 ปี

ผู้ตอบแบบสอบถามระบุว่าได้รับข้อมูลข่าวสารเกี่ยวกับโครงการโรงงานหล่อและหลอมชิ้นส่วนเครื่องจักรกลการเกษตรและเครื่องยนต์ ของบริษัท สยามคูโบต้าเมททัลเทคโนโลยี จำกัด จากเจ้าหน้าที่ประชาสัมพันธ์โครงการ และการประชุมคณะกรรมการฯ และหน่วยงานไม่ได้รับผลกระทบจากการทำงานของบริษัทฯ ในปัจจุบันกิจกรรมการดำเนินงานของโครงการฯ ของบริษัทฯ ไม่ส่งผลกระทบต่อหน่วยงานในทุกๆ ด้าน

การดำเนินโครงการฯ ส่งผลดีต่อชุมชน/หน่วยงาน ได้แก่ มีการสร้างงาน/รายได้ให้กับชุมชนในพื้นที่ เศรษฐกิจในพื้นที่ดีขึ้น หน่วยงานท้องถิ่นได้รับภาษีในการบำรุงท้องถิ่นเพิ่มมากขึ้น ชุมชนได้รับการดูแลเพิ่มขึ้นจากกิจกรรมรับผิดชอบต่อสังคมของโครงการ (CSR) และหน่วยงาน มีความเชื่อมั่นในมาตรการ/การกำกับดูแลด้านสิ่งแวดล้อมของบริษัทฯ ในการดำเนินโครงการฯ เนื่องจาก หน่วยงานไม่เคยได้รับการร้องเรียนจากชุมชน

การดำเนินโครงการฯ บริษัทฯ ควรให้ความสำคัญในการกำกับดูแลสิ่งแวดล้อม/ปฏิบัติตามมาตรการป้องกันและแก้ไขผลกระทบสิ่งแวดล้อม ในเรื่องกลิ่น และคุณภาพอากาศ ข้อเสนอแนะเพิ่มเติม ควรมีการรับฟังความคิดเห็นของประชาชนอย่างสม่ำเสมอ

2. **สำนักงานสวัสดิการและคุ้มครองแรงงานจังหวัดฉะเชิงเทรา** : ผู้ตอบแบบสอบถามดำรงตำแหน่งนักวิชาการแรงงานชำนาญการ ระยะเวลาในการดำรงตำแหน่ง 3 ปี

ผู้ตอบแบบสอบถามระบุว่าได้รับข้อมูลข่าวสารเกี่ยวกับโครงการโรงงานหล่อและหลอมชิ้นส่วนเครื่องจักรกลการเกษตรและเครื่องยนต์ ของบริษัท สยามคูโบต้าเมททัลเทคโนโลยี จำกัด จากหน่วยงานด้านความปลอดภัย และหน่วยงานไม่ได้รับผลกระทบจากการทำงานของบริษัทฯ ในปัจจุบันกิจกรรมการดำเนินงานของโครงการฯ ของบริษัทฯ ไม่ส่งผลกระทบต่อหน่วยงานในทุกๆ ด้าน

การดำเนินโครงการฯ ส่งผลดีต่อชุมชน/หน่วยงาน ได้แก่ มีการสร้างงาน/รายได้ให้กับชุมชนในพื้นที่ เศรษฐกิจในพื้นที่ดีขึ้น หน่วยงานท้องถิ่นได้รับภาษีในการบำรุงท้องถิ่นเพิ่มมากขึ้น และหน่วยงาน มีความเชื่อมั่นในมาตรการ/การกำกับดูแลด้านสิ่งแวดล้อมของบริษัทฯ ในการดำเนินโครงการฯ เนื่องจาก บริษัท

เอกสารสำหรับแสดงรายงานผลการปฏิบัติตามมาตรการป้องกันและผลกระทบสิ่งแวดล้อมฯ

ฯ มีการทำระบบด้านความปลอดภัย และมีการเข้าร่วมกิจกรรมสถานประกอบการกิจการต้นแบบดีเด่นด้านความปลอดภัย อาชีวอนามัย และสภาพแวดล้อมในการทำงาน

การดำเนินโครงการฯ บริษัทฯ ควรให้ความสำคัญในการกำกับดูแลสิ่งแวดล้อม/ปฏิบัติตามมาตรการป้องกันและแก้ไขผลกระทบสิ่งแวดล้อม ในเรื่องการป้องกันและประเมินผลฝุ่นละออง เสียง และน้ำที่เกิดจากการผลิตที่จะปล่อยสู่ภายนอก

3. สำนักงานสาธารณสุขอำเภอสนามชัยเขต : ผู้ตอบแบบสอบถามดำรงตำแหน่งนักสาธารณสุขปฏิบัติการ ระยะเวลาในการดำรงตำแหน่ง 18 ปี

ผู้ตอบแบบสอบถามระบุว่าได้รับข้อมูลข่าวสารเกี่ยวกับโครงการโรงงานหล่อและหลอมชิ้นส่วนเครื่องจักรกลการเกษตรและเครื่องยนต์ ของบริษัท สยามคูโบต้าเมททัลเทคโนโลยี จำกัด จากเจ้าหน้าที่ประชาสัมพันธ์โครงการ และหน่วยงานไม่ได้รับผลกระทบจากการทำงานของบริษัทฯ ในปัจจุบันกิจกรรมการดำเนินงานของโครงการฯ ของบริษัทฯ ไม่ส่งผลกระทบต่อหน่วยงานในทุกๆ ด้าน

การดำเนินโครงการฯ ส่งผลดีต่อชุมชน/หน่วยงาน ได้แก่ มีการสร้างงาน/รายได้ให้กับชุมชนในพื้นที่ หน่วยงานท้องถิ่นได้รับภาษีในการบำรุงท้องถิ่นเพิ่มมากขึ้น ชุมชนได้รับการดูแลเพิ่มขึ้นจากกิจกรรมรับผิดชอบต่อสังคมของโครงการ (CSR) และหน่วยงาน มีความเชื่อมั่นในมาตรการ/การกำกับดูแลด้านสิ่งแวดล้อมของบริษัทฯ ในการดำเนินโครงการฯ เนื่องจาก บริษัทฯ มีความน่าเชื่อถือ และดำเนินการมาอย่างยาวนาน

การดำเนินโครงการฯ บริษัทฯ ควรให้ความสำคัญในการกำกับดูแลสิ่งแวดล้อม/ปฏิบัติตามมาตรการป้องกันและแก้ไขผลกระทบสิ่งแวดล้อม ในเรื่องผลกระทบด้านเสียง อากาศ น้ำ และกากของเสียจากการดำเนินการ

4. สำนักงานสาธารณสุขอำเภอพนมสารคาม : ผู้ตอบแบบสอบถามดำรงตำแหน่งสาธารณสุขอำเภอ ระยะเวลาในการดำรงตำแหน่ง 3 ปี

ผู้ตอบแบบสอบถามระบุว่าไม่ได้รับข้อมูลข่าวสารเกี่ยวกับโครงการโรงงานหล่อและหลอมชิ้นส่วนเครื่องจักรกลการเกษตรและเครื่องยนต์ ของบริษัท สยามคูโบต้าเมททัลเทคโนโลยี จำกัด และหน่วยงานไม่ได้รับผลกระทบจากการทำงานของบริษัทฯ ในปัจจุบันกิจกรรมการดำเนินงานของโครงการฯ ของบริษัทฯ ไม่ส่งผลกระทบต่อหน่วยงานในทุกๆ ด้าน

การดำเนินโครงการฯ ส่งผลดีต่อชุมชน/หน่วยงาน ได้แก่ มีการสร้างงาน/รายได้ให้กับชุมชนในพื้นที่ และหน่วยงาน มีความเชื่อมั่นในมาตรการ/การกำกับดูแลด้านสิ่งแวดล้อมของบริษัทฯ ในการดำเนินโครงการฯ เนื่องจาก บริษัทฯ มีชื่อเสียง

การดำเนินโครงการฯ บริษัทฯ ควรให้ความสำคัญในการกำกับดูแลสิ่งแวดล้อม/ปฏิบัติตามมาตรการป้องกันและแก้ไขผลกระทบสิ่งแวดล้อม ในเรื่องผลกระทบด้านเสียง อากาศ น้ำ และกลิ่นจากการดำเนินการ

เอกสารสำหรับประกอบการพิจารณาผลการปฏิบัติตามมาตรการป้องกันและแก้ไขผลกระทบสิ่งแวดล้อม

5. สำนักงานป้องกันและบรรเทาสาธารณภัยจังหวัดฉะเชิงเทรา : ผู้ตอบแบบสอบถามดำรงตำแหน่งหัวหน้ากลุ่มงานยุทธศาสตร์และการจัดการ ระยะเวลาในการดำรงตำแหน่ง 3 ปี

ผู้ตอบแบบสอบถามระบุว่าได้รับข้อมูลข่าวสารเกี่ยวกับโครงการโรงงานหล่อและหลอมชิ้นส่วนเครื่องจักรกลการเกษตรและเครื่องยนต์ ของบริษัท สยามคูโบต้าเมททัลเทคโนโลยี จำกัด จากเจ้าหน้าที่ประชาสัมพันธ์โครงการ และหน่วยงานไม่ได้รับผลกระทบจากการทำงานของบริษัทฯ ในปัจจุบันกิจกรรมการดำเนินงานของโครงการฯ ของบริษัทฯ ไม่ส่งผลกระทบต่อหน่วยงานในทุกๆ ด้าน

การดำเนินโครงการฯ ส่งผลดีต่อชุมชน/หน่วยงาน ได้แก่ มีการสร้างงาน/รายได้ให้กับชุมชนในพื้นที่ และหน่วยงานไม่แสดงความคิดเห็นในเรื่องความเชื่อมั่นในมาตรการ/การกำกับดูแลด้านสิ่งแวดล้อมของบริษัทฯ ในการดำเนินโครงการฯ เนื่องจาก ไม่เคยรับทราบมาตรการและการกำกับดูแลสิ่งแวดล้อม

การดำเนินโครงการฯ บริษัทฯ ควรให้ความสำคัญในการกำกับดูแลสิ่งแวดล้อม/ปฏิบัติตามมาตรการป้องกันและแก้ไขผลกระทบสิ่งแวดล้อม ในเรื่องผลกระทบด้านน้ำเสีย ฝุ่น และมลพิษ

6. สถานีตำรวจภูธรสนามชัยเขต : ผู้ตอบแบบสอบถามดำรงตำแหน่งผู้บังคับหมู่ป้องกันปราบปราม ระยะเวลาในการดำรงตำแหน่ง 12 ปี

ผู้ตอบแบบสอบถามระบุว่าได้รับข้อมูลข่าวสารเกี่ยวกับโครงการโรงงานหล่อและหลอมชิ้นส่วนเครื่องจักรกลการเกษตรและเครื่องยนต์ ของบริษัท สยามคูโบต้าเมททัลเทคโนโลยี จำกัด จากเอกสารประชาสัมพันธ์ และหน่วยงานไม่ได้รับผลกระทบจากการทำงานของบริษัทฯ ในปัจจุบันกิจกรรมการดำเนินงานของโครงการฯ ของบริษัทฯ ไม่ส่งผลกระทบต่อหน่วยงานในทุกๆ ด้าน

การดำเนินโครงการฯ ส่งผลดีต่อชุมชน/หน่วยงาน ได้แก่ มีการสร้างงาน/รายได้ให้กับชุมชนในพื้นที่ และหน่วยงาน มีความเชื่อมั่นในมาตรการ/การกำกับดูแลด้านสิ่งแวดล้อมของบริษัทฯ ในการดำเนินโครงการฯ การดำเนินโครงการฯ บริษัทฯ ควรให้ความสำคัญในการกำกับดูแลสิ่งแวดล้อม/ปฏิบัติตามมาตรการป้องกันและแก้ไขผลกระทบสิ่งแวดล้อม ในเรื่องผลกระทบด้านกลิ่น และเสียง

7. สถานีตำรวจภูธรพนมสารคาม : ผู้ตอบแบบสอบถามดำรงตำแหน่งผู้บังคับหมู่ป้องกันปราบปราม ระยะเวลาในการดำรงตำแหน่ง 4 ปี

ผู้ตอบแบบสอบถามระบุว่าไม่ได้รับข้อมูลข่าวสารเกี่ยวกับโครงการโรงงานหล่อและหลอมชิ้นส่วนเครื่องจักรกลการเกษตรและเครื่องยนต์ ของบริษัท สยามคูโบต้าเมททัลเทคโนโลยี จำกัด และหน่วยงานไม่ได้รับผลกระทบจากการทำงานของบริษัทฯ ในปัจจุบันกิจกรรมการดำเนินงานของโครงการฯ ของบริษัทฯ ไม่ส่งผลกระทบต่อหน่วยงานในทุกๆ ด้าน

การดำเนินโครงการฯ ไม่ส่งผลดีต่อชุมชน/หน่วยงาน และหน่วยงานมีความเชื่อมั่นในมาตรการ/การกำกับดูแลด้านสิ่งแวดล้อมของบริษัทฯ ในการดำเนินโครงการฯ

การดำเนินโครงการฯ บริษัทฯ ควรให้ความสำคัญในการกำกับดูแลสิ่งแวดล้อม/ปฏิบัติตามมาตรการป้องกันและแก้ไขผลกระทบสิ่งแวดล้อม ในเรื่องชุมชนที่อยู่บริเวณใกล้เคียงกับบริษัทฯ ควรมีการตรวจสอบสภาพแวดล้อมเป็นประจำ ข้อเสนอแนะเพิ่มเติม อยากให้บริษัทฯ สร้างสวนสาธารณะให้กับชุมชนใกล้เคียง

เอกสารสำหรับนำเสนอผลการปฏิบัติตามมาตรการป้องกันและลดผลกระทบสิ่งแวดล้อมฯ

8. องค์การบริหารส่วนตำบลเกาะขนุน : ผู้ตอบแบบสอบถามดำรงตำแหน่งนักวิชาการสาธารณสุขชำนาญการ ระยะเวลาในการดำรงตำแหน่ง 14 ปี

ผู้ตอบแบบสอบถามระบุว่าได้รับข้อมูลข่าวสารเกี่ยวกับโครงการโรงงานหล่อและหลอมชิ้นส่วนเครื่องจักรกลการเกษตรและเครื่องยนต์ ของบริษัท สยามคูโบต้าเมททัลเทคโนโลยี จำกัด จากเจ้าหน้าที่ประชาสัมพันธ์โครงการ เอกสารประชาสัมพันธ์ และหน่วยงานได้รับผลกระทบจากการทำงานของบริษัทฯ โดยในปีพ.ศ. 2566 มีการร้องเรียนของประชาชนในพื้นที่ ในปัจจุบันกิจกรรมการดำเนินงานของโครงการฯ ของบริษัทฯ ไม่ส่งผลกระทบต่อหน่วยงานในทุกๆ ด้าน

การดำเนินโครงการฯ ส่งผลดีต่อชุมชน/หน่วยงาน ได้แก่ มีการสร้างงาน/รายได้กับชุมชนในพื้นที่และหน่วยงานมีความเชื่อมั่นในมาตรการ/การกำกับดูแลด้านสิ่งแวดล้อมของบริษัทฯ ในการดำเนินโครงการฯ เนื่องจาก บริษัทฯ ต้องทำตามกฎหมายกำหนด

9. องค์การบริหารส่วนตำบลคู้ยายหมี : ผู้ตอบแบบสอบถามดำรงตำแหน่งผู้ช่วยเจ้าพนักงานธุรการ ระยะเวลาในการดำรงตำแหน่ง 3 ปี

ผู้ตอบแบบสอบถามระบุว่าได้รับข้อมูลข่าวสารเกี่ยวกับโครงการโรงงานหล่อและหลอมชิ้นส่วนเครื่องจักรกลการเกษตรและเครื่องยนต์ ของบริษัท สยามคูโบต้าเมททัลเทคโนโลยี จำกัด จากเจ้าหน้าที่ประชาสัมพันธ์โครงการ และหน่วยงานไม่ได้รับผลกระทบจากการทำงานของบริษัทฯ ในปัจจุบันกิจกรรมการดำเนินงานของโครงการฯ ของบริษัทฯ ไม่ส่งผลกระทบต่อหน่วยงานในทุกๆ ด้าน

การดำเนินโครงการฯ ส่งผลดีต่อชุมชน/หน่วยงาน ได้แก่ ชุมชนได้รับการดูแลเพิ่มขึ้นจากกิจกรรมรับผิดชอบต่อสังคมของโครงการ (CSR) และหน่วยงานมีความเชื่อมั่นในมาตรการ/การกำกับดูแลด้านสิ่งแวดล้อมของบริษัทฯ ในการดำเนินโครงการฯ เนื่องจาก บริษัทฯ ได้รับความน่าเชื่อถือ

10. องค์การบริหารส่วนตำบลเขาหินซ้อน : ผู้ตอบแบบสอบถามดำรงตำแหน่งผู้ช่วยนักวิชาการสิ่งแวดล้อม ระยะเวลาในการดำรงตำแหน่ง 2 ปี

ผู้ตอบแบบสอบถามระบุว่าได้รับข้อมูลข่าวสารเกี่ยวกับโครงการโรงงานหล่อและหลอมชิ้นส่วนเครื่องจักรกลการเกษตรและเครื่องยนต์ ของบริษัท สยามคูโบต้าเมททัลเทคโนโลยี จำกัด จากเจ้าหน้าที่ประชาสัมพันธ์โครงการ และหน่วยงานไม่ได้รับผลกระทบจากการทำงานของบริษัทฯ ในปัจจุบันกิจกรรมการดำเนินงานของโครงการฯ ของบริษัทฯ ส่งผลกระทบต่อหน่วยงานด้านกลิ่น

การดำเนินโครงการฯ ส่งผลดีต่อชุมชน/หน่วยงาน ได้แก่ มีการสร้างงาน/รายได้ให้กับชุมชนในพื้นที่ และหน่วยงานมีความเชื่อมั่นในมาตรการ/การกำกับดูแลด้านสิ่งแวดล้อมของบริษัทฯ ในการดำเนินโครงการฯ เนื่องจาก มีการสำรวจความคิดเห็นในการประกอบกิจการอย่างต่อเนื่อง และบริษัทฯ ควรให้ความสำคัญในการกำกับดูแลสิ่งแวดล้อม/ปฏิบัติตามมาตรการป้องกันและแก้ไขผลกระทบสิ่งแวดล้อม เรื่องกลิ่น

11. เทศบาลตำบลเขาหินซ้อน : ผู้ตอบแบบสอบถามดำรงตำแหน่งหัวหน้าฝ่ายบริหารงานสาธารณสุข ระยะเวลาในการดำรงตำแหน่ง 2 ปี

ผู้ตอบแบบสอบถามระบุว่าได้รับข้อมูลข่าวสารเกี่ยวกับโครงการโรงงานหล่อและหลอมชิ้นส่วนเครื่องจักรกลการเกษตรและเครื่องยนต์ ของบริษัท สยามคูโบต้าเมททัลเทคโนโลยี จำกัด จากเจ้าหน้าที่

เอกสารสำหรับแนบรายงานผลการปฏิบัติตามมาตรการป้องกันและลดผลกระทบสิ่งแวดล้อมฯ

ประชาสัมพันธ์โครงการ และหน่วยงานไม่ได้รับผลกระทบจากการทำงานของบริษัทฯ ในปัจจุบันกิจกรรมการดำเนินงานของโครงการฯ ของบริษัทฯ ไม่ส่งผลกระทบต่อหน่วยงาน

การดำเนินโครงการฯ ส่งผลดีต่อชุมชน/หน่วยงาน ได้แก่ มีการสร้างงาน/รายได้ให้กับชุมชนในพื้นที่ เศรษฐกิจในพื้นที่ดีขึ้น และหน่วยงานมีความเชื่อมั่นในมาตรการ/การกำกับดูแลด้านสิ่งแวดล้อมของบริษัทฯ ในการดำเนินโครงการฯ และบริษัทฯ ควรให้ความสำคัญในการกำกับดูแลสิ่งแวดล้อม/ปฏิบัติตามมาตรการป้องกันและแก้ไขผลกระทบสิ่งแวดล้อม เรื่องเสียง และฝุ่นละออง

12. การไฟฟ้าส่วนภูมิภาค สาขาสนามชัยเขต : ผู้ตอบแบบสอบถามดำรงตำแหน่งพนักงาน ระยะเวลาในการดำรงตำแหน่ง 15 ปี

ผู้ตอบแบบสอบถามระบุว่าได้รับข้อมูลข่าวสารเกี่ยวกับโครงการโรงงานหล่อและหลอมชิ้นส่วนเครื่องจักรกลการเกษตรและเครื่องยนต์ ของบริษัท สยามคูโบต้าเมททัลเทคโนโลยี จำกัด จากเจ้าหน้าที่ประชาสัมพันธ์โครงการ เอกสารประชาสัมพันธ์ การประชุมรับฟังความคิดเห็นโครงการ และหน่วยงานไม่ได้รับผลกระทบจากการทำงานของบริษัทฯ ในปัจจุบันกิจกรรมการดำเนินงานของโครงการฯ ของบริษัทฯ ไม่ส่งผลกระทบต่อหน่วยงาน

การดำเนินโครงการฯ ส่งผลดีต่อชุมชน/หน่วยงาน ได้แก่ มีการสร้างงาน/รายได้ให้กับชุมชนในพื้นที่ เศรษฐกิจในพื้นที่ดีขึ้น หน่วยงานท้องถิ่นได้รับภาษีในการบำรุงท้องถิ่นเพิ่มมากขึ้น ชุมชนได้รับการดูแลเพิ่มขึ้นจากกิจกรรมรับผิดชอบต่อสังคมของโครงการ (CSR) และหน่วยงานมีความเชื่อมั่นในมาตรการ/การกำกับดูแลด้านสิ่งแวดล้อมของบริษัทฯ ในการดำเนินโครงการฯ

13. การไฟฟ้าส่วนภูมิภาค สาขาพนมสารคาม : ผู้ตอบแบบสอบถามดำรงตำแหน่งวิศวกร ระดับ 6 ระยะเวลาในการดำรงตำแหน่ง 2 ปี

ผู้ตอบแบบสอบถามระบุว่าได้รับข้อมูลข่าวสารเกี่ยวกับโครงการโรงงานหล่อและหลอมชิ้นส่วนเครื่องจักรกลการเกษตรและเครื่องยนต์ ของบริษัท สยามคูโบต้าเมททัลเทคโนโลยี จำกัด จากเอกสารประชาสัมพันธ์ และหน่วยงานไม่ได้รับผลกระทบจากการทำงานของบริษัทฯ ในปัจจุบันกิจกรรมการดำเนินงานของโครงการฯ ของบริษัทฯ ไม่ส่งผลกระทบต่อหน่วยงาน

การดำเนินโครงการฯ ส่งผลดีต่อชุมชน/หน่วยงาน ได้แก่ เศรษฐกิจในพื้นที่ดีขึ้น และหน่วยงานมีความเชื่อมั่นในมาตรการ/การกำกับดูแลด้านสิ่งแวดล้อมของบริษัทฯ ในการดำเนินโครงการฯ เนื่องจาก เคยเข้าไปดำเนินการเกี่ยวกับระบบไฟฟ้าในโรงงาน ไม่พบผลกระทบใดๆ และบริษัทฯ ควรให้ความสำคัญในการกำกับดูแลสิ่งแวดล้อม/ปฏิบัติตามมาตรการป้องกันและแก้ไขผลกระทบสิ่งแวดล้อม เรื่องเสียงเครื่องจักร

14. สำนักงานเกษตรจังหวัดฉะเชิงเทรา : ผู้ตอบแบบสอบถามดำรงตำแหน่งนักวิชาการส่งเสริมการเกษตรชำนาญการ ระยะเวลาในการดำรงตำแหน่ง 2 ปี

ผู้ตอบแบบสอบถามระบุว่าได้รับข้อมูลข่าวสารเกี่ยวกับโครงการโรงงานหล่อและหลอมชิ้นส่วนเครื่องจักรกลการเกษตรและเครื่องยนต์ ของบริษัท สยามคูโบต้าเมททัลเทคโนโลยี จำกัด จากเอกสารประชาสัมพันธ์ และหน่วยงานไม่ได้รับผลกระทบจากการทำงานของบริษัทฯ ในปัจจุบันกิจกรรมการดำเนินงานของโครงการฯ ของบริษัทฯ ไม่ส่งผลกระทบต่อหน่วยงาน

เอกสารสำหรับประชาชนตรวจสอบผลการปฏิบัติตามมาตรการป้องกันและลดผลกระทบสิ่งแวดล้อม

การดำเนินโครงการฯ ส่งผลดีต่อชุมชน/หน่วยงาน ได้แก่ มีการสร้างงาน/รายได้ให้กับชุมชนในพื้นที่ เศรษฐกิจในพื้นที่ดีขึ้น หน่วยงานท้องถิ่นได้รับภาษีในการบำรุงท้องถิ่นเพิ่มมากขึ้น ชุมชนได้รับการดูลเพิ่มขึ้นจากกิจกรรมรับผิดชอบต่อสังคมของโครงการ (CSR) และหน่วยงานมีความเชื่อมั่นในมาตรการ/การกำกับดูแลด้านสิ่งแวดล้อมของบริษัทฯ ในการดำเนินโครงการฯ เนื่องจาก เป็นบริษัทที่มีมาตรฐาน คำนึงถึงผลกระทบต่อสิ่งแวดล้อม และประชาชนเห็นได้จากการทำแบบสอบถามเพื่อปรับปรุงการดำเนินงานเป็นประจำทุกปี และบริษัทฯ ควรให้ความสำคัญในการกำกับดูแลสิ่งแวดล้อม/ปฏิบัติตามมาตรการป้องกันและแก้ไขผลกระทบสิ่งแวดล้อม เรื่องควรตรวจสอบระบบบำบัดน้ำและของเสียที่ผ่านกระบวนการทางอุตสาหกรรมป้องกันไม่ให้ส่งผลกระทบต่อสิ่งแวดล้อม มีวิธีการจัดการที่เชื่อถือได้ เกิดความมั่นใจต่อประชาชนว่าจะไม่ส่งผลกระทบต่อพื้นที่จังหวัดฉะเชิงเทราและจังหวัดอื่น ควรพัฒนาระบบจัดการฝุ่นละอองและสารเคมีที่ใช้ในกระบวนการผลิตไม่ให้ส่งผลกระทบต่อพนักงานและประชาชน

ข้อเสนอแนะเพิ่มเติม บริษัทควรสร้างความร่วมมือและให้การสนับสนุนด้านวิชาการเกษตรในพื้นที่ ควรเปิดสถานที่สำหรับเยาวชน ประชาชนในพื้นที่ร่วมศึกษาดูงานเพื่อสร้างความเชื่อมั่นด้านผลกระทบต่อสิ่งแวดล้อม

15. สำนักงานเกษตรอำเภอพนมสารคาม : ผู้ตอบแบบสอบถามดำรงตำแหน่งนักวิชาการส่งเสริมการเกษตรชำนาญการพิเศษ ระยะเวลาในการดำรงตำแหน่ง 2 ปี

ผู้ตอบแบบสอบถามระบุว่าไม่ได้รับข้อมูลข่าวสารเกี่ยวกับโครงการโรงงานหล่อและหลอมชิ้นส่วนเครื่องจักรกลการเกษตรและเครื่องยนต์ ของบริษัท สยามคูโบต้าเมททัลเทคโนโลยี จำกัด และหน่วยงานไม่ได้รับผลกระทบจากการทำงานของบริษัทฯ ในปัจจุบันกิจกรรมการดำเนินงานของโครงการฯ ของบริษัทฯ ไม่ส่งผลกระทบต่อหน่วยงาน

การดำเนินโครงการฯ ส่งผลดีต่อชุมชน/หน่วยงาน ได้แก่ มีการสร้างงาน/รายได้ให้กับชุมชนในพื้นที่ และหน่วยงานมีความเชื่อมั่นในมาตรการ/การกำกับดูแลด้านสิ่งแวดล้อมของบริษัทฯ ในการดำเนินโครงการฯ เนื่องจาก บริษัทฯ มีความน่าเชื่อถือและมีโครงการดูแลด้านสิ่งแวดล้อม และบริษัทฯ ควรให้ความสำคัญในการกำกับดูแลสิ่งแวดล้อม/ปฏิบัติตามมาตรการป้องกันและแก้ไขผลกระทบสิ่งแวดล้อม เรื่องการป้องกันไม่ให้เกิดผลกระทบต่อสิ่งแวดล้อมทุกด้านต่อชุมชน ข้อเสนอแนะเพิ่มเติม คือ ควรสนับสนุนโครงการและมีโครงการให้ชุมชนมีส่วนร่วม

16. สำนักงานอุตสาหกรรมจังหวัดฉะเชิงเรา : ผู้ตอบแบบสอบถามดำรงตำแหน่งวิศวกรชำนาญการ ระยะเวลาในการดำรงตำแหน่ง 2 ปี

ผู้ตอบแบบสอบถามระบุว่าได้รับข้อมูลข่าวสารเกี่ยวกับโครงการโรงงานหล่อและหลอมชิ้นส่วนเครื่องจักรกลการเกษตรและเครื่องยนต์ ของบริษัท สยามคูโบต้าเมททัลเทคโนโลยี จำกัด จากการประชุมรับฟังความคิดเห็นโครงการ และหน่วยงานไม่ได้รับผลกระทบจากการทำงานของบริษัทฯ ในปัจจุบันกิจกรรมการดำเนินงานของโครงการฯ ของบริษัทฯ ไม่ส่งผลกระทบต่อหน่วยงาน

การดำเนินโครงการฯ ส่งผลดีต่อชุมชน/หน่วยงาน ได้แก่ มีการสร้างงาน/รายได้ให้กับชุมชนในพื้นที่ ชุมชนได้รับการดูแลเพิ่มขึ้นจากกิจกรรมรับผิดชอบต่อสังคมของโครงการ (CSR) และหน่วยงานมีความเชื่อมั่นในมาตรการ/การกำกับดูแลด้านสิ่งแวดล้อมของบริษัทฯ ในการดำเนินโครงการฯ เนื่องจาก เคยเข้า

เอกสารสำหรับแผนบริหารจัดการผลการปฏิบัติตามมาตรการป้องกันและลดผลกระทบสิ่งแวดล้อมฯ

เยี่ยมชมโรงงานและได้เห็นระบบการจัดการด้านมลพิษและสิ่งแวดล้อมของโครงการ และบริษัทฯ ควรให้ความสำคัญในการกำกับดูแลสิ่งแวดล้อม/ปฏิบัติตามมาตรการป้องกันและแก้ไขผลกระทบสิ่งแวดล้อม เรื่องมลพิษทางอากาศ โดยเฉพาะเรื่องกลิ่นและฝุ่นละออง ข้อเสนอแนะเพิ่มเติม คือ เพิ่มความเชื่อมั่นให้แก่ชุมชนบริเวณใกล้เคียง อาจจะจะเพิ่มรอบความถี่ในการตรวจวัดคุณภาพสิ่งแวดล้อม พร้อมทั้งเผยแพร่ประชาสัมพันธ์เพิ่มเติมในช่องทางต่าง ๆ โดยเฉพาะในช่องทางออนไลน์ที่สามารถเข้าถึงได้ง่าย

17. สำนักงานสวนอุตสาหกรรม 304 อินดัสเตรียล ปาร์ค 2 : ผู้ตอบแบบสอบถามดำรงตำแหน่งผู้จัดการด้านการจัดการและการประเมินผลกระทบสิ่งแวดล้อม ระยะเวลาในการดำรงตำแหน่ง 1 ปี

ผู้ตอบแบบสอบถามระบุว่าได้รับข้อมูลข่าวสารเกี่ยวกับโครงการโรงงานหล่อและหลอมชิ้นส่วนเครื่องจักรกลการเกษตรและเครื่องยนต์ ของบริษัท สยามคูโบต้าเมททัลเทคโนโลยี จำกัด จากเจ้าหน้าที่ประชาสัมพันธ์โครงการ เอกสารประชาสัมพันธ์ และหน่วยงานไม่ได้รับผลกระทบจากการดำเนินงานของบริษัทฯ ในปัจจุบันกิจกรรมการดำเนินงานของโครงการฯ ของบริษัทฯ ไม่ส่งผลกระทบต่อหน่วยงาน

การดำเนินโครงการฯ ส่งผลดีต่อชุมชน/หน่วยงาน ได้แก่ มีการสร้างงาน/รายได้ให้กับชุมชนในพื้นที่ เศรษฐกิจในพื้นที่ดีขึ้น ชุมชนได้รับการดูแลเพิ่มขึ้นจากกิจกรรมรับผิดชอบต่อสังคมของโครงการ (CSR) และหน่วยงานมีความเชื่อมั่นในมาตรการ/การกำกับดูแลด้านสิ่งแวดล้อมของบริษัทฯ ในการดำเนินโครงการฯ เนื่องจาก มีการจัดการสิ่งแวดล้อมและพัฒนาการป้องกันมลพิษด้านสิ่งแวดล้อมอยู่เสมอ และบริษัทฯ ควรให้ความสำคัญในการกำกับดูแลสิ่งแวดล้อม/ปฏิบัติตามมาตรการป้องกันและแก้ไขผลกระทบสิ่งแวดล้อม เรื่องกลิ่นจากกระบวนการผลิต

ผลการสำรวจสภาพเศรษฐกิจ-สังคมกลุ่มที่ 4 กลุ่มผู้นำชุมชน เน้นการสัมภาษณ์กลุ่มผู้นำชุมชน ได้แก่ ผู้ใหญ่บ้าน ผู้ช่วยผู้ใหญ่บ้าน จำนวน 33 คน/หมู่บ้านที่สำรวจมีรายละเอียดดังนี้ และสรุปผลการสำรวจแสดงดัง**ตารางที่ 3**

ก) ข้อมูลทั่วไปของผู้ให้สัมภาษณ์ : พบว่า ผู้ให้สัมภาษณ์เป็นเพศชาย ร้อยละ 63.64 เพศหญิง ร้อยละ 36.36 โดยผู้ให้สัมภาษณ์มีอายุอยู่ในช่วงระหว่าง 41-50 ปี และ ช่วงระหว่าง 51-6- ในสัดส่วนที่เท่ากัน ร้อยละ 36.36 รองลงมาคือ มีอายุระหว่าง 31-40 ปีร้อยละ 24.25 ผู้ให้สัมภาษณ์ส่วนใหญ่มีตำแหน่งในชุมชนเป็นผู้ช่วยผู้ใหญ่บ้าน ร้อยละ 66.67 และเป็นผู้ใหญ่บ้าน ร้อยละ 33.33 ระยะเวลาในการดำรงตำแหน่ง ส่วนใหญ่ดำรงตำแหน่ง 1-5 ปี รองลงมาดำรงตำแหน่ง 6-10 ปี และระยะเวลาที่อาศัยอยู่ในชุมชน/หมู่บ้าน ส่วนใหญ่อาศัยมามากกว่า 10 ปี ร้อยละ 90.91 รองลงมาอาศัยนาน 6-10 ปี และอาศัยนาน 1-5 ปี ตามลำดับ

ข) ข้อมูลเศรษฐกิจ-สังคม : พบว่า การประกอบอาชีพส่วนใหญ่ของประชาชนในชุมชน/หมู่บ้าน คือ ค้าขาย/ธุรกิจส่วนตัว ร้อยละ 45.46 รองลงมาประกอบอาชีพเกษตรกรรม ร้อยละ 27.27 สถานะของรายได้-รายจ่ายของประชาชนในชุมชน/หมู่บ้าน ที่รับผิดชอบ ส่วนใหญ่มีรายได้-รายจ่ายที่ไม่แน่นอน ร้อยละ 60.61 รองลงมามีรายได้เท่ากับรายจ่าย ร้อยละ 21.21 และมีรายได้น้อยกว่ารายจ่าย ร้อยละ 18.18 ตามลำดับ ภายในชุมชน/หมู่บ้าน พบว่าส่วนใหญ่มีปัญหาด้านเศรษฐกิจ ร้อยละ 78.79 ซึ่งประเภทของปัญหาคือ ปัญหารายได้ต่ำ ร้อยละ 74.19 และปัญหาค่าครองชีพสูง ร้อยละ 25.81 ส่วนปัญหาด้านสังคมภายในชุมชน/หมู่บ้าน พบว่า ส่วนใหญ่มีปัญหา ร้อยละ 78.79 โดยมีปัญหายาเสพติดมากที่สุด ร้อยละ 44.90 รองลงมา มีปัญหาว่างงาน ร้อยละ 26.53 และปัญหาลักขโมย ร้อยละ 22.45 ตามลำดับ

เอกสารสำหรับประชาสัมพันธ์ผลการปฏิบัติตามมาตรการป้องกันและแก้ไขผลกระทบสิ่งแวดล้อม

ค) ข้อมูลด้านสาธารณูปโภค และสุขาภิบาลสิ่งแวดล้อมในชุมชน : พบว่า ผู้ให้สัมภาษณ์ทั้งหมดระบุว่า มีน้ำสำหรับอุปโภคเพียงพอ ในส่วนของน้ำสำหรับบริโภค ระบุว่าส่วนใหญ่มีเพียงพอ ร้อยละ 90.91 และไม่เพียงพอ เนื่องจาก น้ำมีกลิ่น ต้องซื้อน้ำ ร้อยละ 9.09 การจัดการมูลฝอยของชุมชน พบว่า ใช้วิธีทิ้งลงถังขยะของเทศบาล/อบต. ร้อยละ 56.76 รองลงมากองแล้วเผา ร้อยละ 32.43 และฝังกลบ ร้อยละ 10.81 ตามลำดับ การจัดการน้ำเสีย/น้ำทิ้งของชุมชน ส่วนใหญ่ระบายลงพื้นดิน/ที่โล่ง ร้อยละ 90.91 รองลงมานำไปรดน้ำต้นไม้ ร้อยละ 9.09 เมื่อสอบถามถึงความเพียงพอของระบบสาธารณูปโภคในแต่ละด้าน พบว่า ในด้านการจัดการมูลฝอยของท้องถิ่น (จำนวนถังขยะ/จำนวนบุคลากร/การจัดเก็บ) มีความเพียงพอ ร้อยละ 63.64 รองลงมาไม่มีการบริการจัดเก็บร้อยละ 33.33 และไม่เพียงพอ เนื่องจากจำนวนถังขยะน้อย ร้อยละ 3.03 ตามลำดับ ด้านระบบการระบายน้ำและป้องกันน้ำท่วม พบว่า มีการระบายน้ำดี ไม่เกิดน้ำท่วมขัง ร้อยละ 69.70 และไม่มีระบบการระบายน้ำและป้องกันน้ำท่วม ร้อยละ 21.21 ในขณะที่ด้านถนน/สภาพถนน/เส้นทางคมนาคม พบว่า ถนนมีสภาพดี ร้อยละ 51.52 และควรปรับปรุง เนื่องจากบางพื้นที่ต้องปรับปรุง ร้อยละ 48.48 การบริการไฟฟ้าทั้งหมดระบุว่ามีความเพียงพอ/ทั่วถึง

ง) ข้อมูลด้านสุขภาพ และสาธารณสุข : พบว่า ในรอบปีที่ผ่านมา/ปัจจุบัน สมาชิกในชุมชนของท่านมีคนเจ็บป่วยปานกลาง ร้อยละ 87.88 และมีคนเจ็บป่วยน้อย ร้อยละ 12.12 ในส่วนของผู้ที่มีการเจ็บป่วยด้วยโรคเบาหวาน ร้อยละ 45.46 รองลงมาเป็นโรคไข้หวัด 33.33 และภูมิแพ้กับโรคไต ร้อยละ 9.09 ในสัดส่วนที่เท่ากัน ตามลำดับ ทั้งนี้หากสมาชิกในชุมชนมีการเจ็บป่วย ส่วนใหญ่ไปรักษาที่โรงพยาบาลรัฐ ร้อยละ 45.83 รองลงมารักษาที่โรงพยาบาลส่งเสริมสุขภาพ (รพ.สต.) ร้อยละ 33.33 ความเพียงพอของระบบสาธารณสุขภายในชุมชนมีความเพียงพอ ร้อยละ 90.91 และไม่เพียงพอ เนื่องจากขาดบุคลากรทางการแพทย์ ร้อยละ 9.09

จ) ข้อมูลสภาพแวดล้อมปัจจุบัน : สภาพแวดล้อมของชุมชน เปรียบเทียบย้อนหลัง 3 ปี (พ.ศ.2564-ปัจจุบัน) พบว่า ชุมชน/หมู่บ้านมีการเปลี่ยนแปลงไปจากเดิม ร้อยละ 72.73 และไม่มีการเปลี่ยนแปลง ร้อยละ 27.27 โดยเปลี่ยนแปลงด้านบวก (มีหมู่บ้านเพิ่มขึ้น คนอาศัยเพิ่มขึ้น) ร้อยละ 45.45 เปลี่ยนแปลงด้านลบ (ฝุ่นละออง รถเยอะขึ้น กลิ่นลอยตามลม) ร้อยละ 54.55 เมื่อสอบถามถึงปัญหาสิ่งแวดล้อมในชุมชน พบว่า ไม่มีปัญหาสิ่งแวดล้อม ร้อยละ 54.55 และมีปัญหาสิ่งแวดล้อม ร้อยละ 45.45 มีปัญหาสิ่งแวดล้อมด้านฝุ่นละออง ส่งผลกระทบต่อสุขภาพ ร้อยละ 75.00 ก่อให้เกิดความรำคาญ ร้อยละ 25.00 ปัญหากลิ่น ก่อให้เกิดความรำคาญ ร้อยละ 63.16 และส่งผลกระทบต่อสุขภาพ ร้อยละ 36.84

ฉ) ข้อมูลความคิดเห็นและความพึงพอใจต่อบริษัท สยามคูโบต้าเมททัลเทคโนโลยี จำกัด (โครงการ) : ผู้ให้สัมภาษณ์ทั้งหมดเคยได้ยิน/ทราบข้อมูลข่าวสารเกี่ยวกับโครงการ โดยทราบจากเจ้าหน้าที่ประชาสัมพันธ์โครงการ ร้อยละ 97.06 รองลงมาทราบจากเอกสารประชาสัมพันธ์ ร้อยละ 2.94 และผู้ให้สัมภาษณ์ต้องการข้อมูลข่าวสารของโครงการเพิ่มเติม โดยต้องการทราบข้อมูลรับสมัครงาน ร้อยละ 19.88 รองลงมาต้องการทราบผลการตรวจวัดคุณภาพสิ่งแวดล้อม ร้อยละ 19.28 และต้องการทราบระบบป้องกันภัย มาตรการด้านความปลอดภัย และแผนฉุกเฉินของโครงการ และขั้นตอนการรับเรื่องร้องเรียนของโครงการ ร้อยละ 18.67 ในสัดส่วนที่เท่ากัน โดยรูปแบบที่ต้องการได้รับข้อมูล คือ ให้แจ้งผ่านผู้นำชุมชน ร้อยละ 66.67 รองลงมาให้ติดบอร์ดศาลาประชาคมหมู่บ้าน ร้อยละ 24.24 และติดประกาศตามหน่วยงานราชการ/อบต./เทศบาล ร้อยละ 9.09 ตามลำดับเมื่อสอบถามถึงความพึงพอใจต่อโครงการฯ พบว่า การประชาสัมพันธ์ข้อมูลรายละเอียดโครงการ การบริหารจัดการด้านสิ่งแวดล้อมของบริษัทฯ การบริหารจัดการด้านความปลอดภัย

เอกสารสำหรับแผยแพร่ผลการปฏิบัติตามมาตรการป้องกันและลดผลกระทบสิ่งแวดล้อมฯ

และแผนฉุกเฉินของโครงการ การจัดการแก้ไขกรณีมีเรื่องร้องเรียน การเข้าร่วม/สนับสนุนกิจกรรมของชุมชนและหน่วยงาน การจัดตั้งคณะกรรมการติดตามตรวจสอบผลกระทบสิ่งแวดล้อมของบริษัท ส่วนใหญ่มีความพึงพอใจอยู่ในระดับมาก รองลงมามีความพึงพอใจอยู่ในระดับมากที่สุด

หมู่ที่ 1 บ้านบึงตาจัน (ม่วงโพรง)
ตำบลเขาหินซ้อน

หมู่ที่ 2 บ้านเขาหินซ้อน
ตำบลเขาหินซ้อน

หมู่ที่ 3 บ้านแหลมเขาจันทร์
ตำบลเขาหินซ้อน

หมู่ที่ 8 บ้านหนองยายแจ่ม
ตำบลเขาหินซ้อน

หมู่ที่ 13 บ้านหนองเหียง
ตำบลเขาหินซ้อน

หมู่ที่ 5 บ้านแหลมตะคล้อ
ตำบลเกาะขนุน

เอกสารสำหรับแนบรายงานผลการปฏิบัติตามมาตรการป้องกันและลดผลกระทบสิ่งแวดล้อม

รูปที่ 2 ตัวอย่างการสำรวจความคิดเห็นตัวแทนระดับผู้นำชุมชน

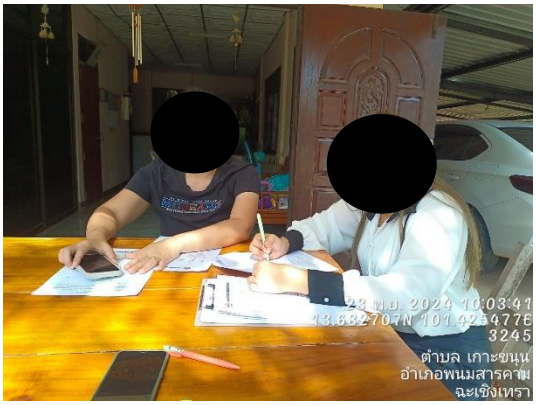

หมู่ที่ 6 บ้านนาน้อย
ตำบลเกาะขนุน

หมู่ที่ 7 บ้านชายเคือง
ตำบลเกาะขนุน

หมู่ที่ 13 บ้านดอนขี้เหล็ก
ตำบลเกาะขนุน

หมู่ที่ 1 บ้านบางมะเฟือง
ตำบลคู้ยายหมี

หมู่ที่ 3 บ้านดอนท่านา
ตำบลคู้ยายหมี

เอกสารสำหรับแนบรายงานผลการปฏิบัติตามมาตรการป้องกันและ...ผลกระทบสิ่งแวดล้อมฯ

รูปที่ 2 ตัวอย่างการสำรวจความคิดเห็นตัวแทนระดับผู้นำชุมชน (ต่อ)

ตารางที่ 3 สรุปผลการสำรวจความคิดเห็นกลุ่มที่ 4 กลุ่มผู้นำชุมชน

รายละเอียด	จำนวน	ร้อยละ
ส่วนที่ 1 ข้อมูลผู้ให้สัมภาษณ์		
1.1 เพศ		
- ชาย	21	63.64
- หญิง	12	36.36
รวม	**33**	**100.00**
1.2 อายุ		
- อายุน้อยกว่า 20 ปี	0	0.00
- อายุระหว่าง 20-30 ปี	1	3.03
- อายุระหว่าง 31-40 ปี	8	24.25
- อายุระหว่าง 41-50 ปี	12	36.36
- อายุระหว่าง 51-60 ปี	12	36.36
- อายุมากกว่า 60 ปี	0	0.00
รวม	**33**	**100.00**
1.3 ตำแหน่งในชุมชน		
- ผู้ใหญ่บ้าน	11	33.33
- ผู้ช่วยผู้ใหญ่บ้าน	22	66.67
รวม	**33**	**100.00**
1.4 ระยะเวลาในการดำรงตำแหน่ง		
- ต่ำกว่า 1 ปี	1	3.03
- 1-5 ปี	21	63.64
- 6-10 ปี	8	24.24
- มากกว่า 10 ปี	3	9.09
รวม	**33**	**100.00**
1.5 ระยะเวลาที่อาศัยอยู่ในชุมชน/หมู่บ้าน		
- ต่ำกว่า 1 ปี	0	0.00
- 1-5 ปี	1	3.03
- 6-10 ปี	2	6.06
- มากกว่า 10 ปี	30	90.91
รวม	**33**	**100.00**

เอกสารสำหรับสนับสนุนรายงานนี้ผลการปฏิบัติตามมาตรการป้องกันและลดผลกระทบสิ่งแวดล้อม

ตารางที่ 3 สรุปผลการสำรวจความคิดเห็นกลุ่มที่ 4 กลุ่มผู้นำชุมชน (ต่อ)

รายละเอียด	จำนวน	ร้อยละ
ส่วนที่ 2 : ข้อมูลเศรษฐกิจ-สังคม		
2.1 การประกอบอาชีพส่วนใหญ่ของประชาชนในชุมชน/หมู่บ้าน ที่ท่านรับผิดชอบ		
- ค้าขาย/ธุรกิจส่วนตัว	15	45.46
- รับจ้างทั่วไป	3	9.09
- รับราชการ/รัฐวิสาหกิจ	0	0.00
- เกษตรกรรม	9	27.27
- ลูกจ้าง/พนักงานบริษัท/โรงงาน	6	18.18
- แม่บ้าน/เกษียณอายุ/ว่างงาน	0	0.00
รวม	**33**	**100.00**
2.2 สถานะของรายได้-รายจ่ายของประชาชนในชุมชน/หมู่บ้าน ที่ท่านรับผิดชอบ		
- รายได้มากกว่ารายจ่าย	0	0.00
- รายได้น้อยกว่ารายจ่าย	6	18.18
- รายได้เท่ากับรายจ่าย	7	21.21
- ไม่แน่นอน	20	60.61
รวม	**33**	**100.00**
2.3 ปัญหาด้านเศรษฐกิจภายในชุมชน/หมู่บ้าน ที่ท่านรับผิดชอบ		
- มีปัญหา	26	78.79
- ไม่มีปัญหา	7	21.21
รวม	**33**	**100.00**
ประเภทของปัญหา (ตอบได้มากกว่า 1 ข้อ)		
- ปัญหาค่าครองชีพสูง	8	25.81
- ปัญหารายได้ต่ำ	23	74.19
รวม	**31**	**100.00**
2.4 ปัญหาด้านสังคมภายในชุมชน/หมู่บ้าน ที่ท่านรับผิดชอบ		
- มีปัญหา	26	78.79
- ไม่มีปัญหา	7	21.21
รวม	**33**	**100.00**
ประเภทของปัญหา (ตอบได้มากกว่า 1 ข้อ)		
- ปัญหายาเสพติด	22	44.9
- ปัญหาลักขโมย	11	22.45
- ปัญหาแรงงานแฝง / แรงงานต่างด้าว	3	6.12
- ปัญหาว่างงาน	13	26.53
รวม	**49**	**100.00**

เอกสารประกอบรายงานผลการปฏิบัติตามมาตรการป้องกันและลดผลกระทบสิ่งแวดล้อม

ตารางที่ 3 สรุปผลการสำรวจความคิดเห็นกลุ่มที่ 4 กลุ่มผู้นำชุมชน (ต่อ)

รายละเอียด	จำนวน	ร้อยละ
ส่วนที่ 3 : ข้อมูลด้านสาธารณูปโภค และสุขาภิบาลสิ่งแวดล้อมในชุมชน		
3.1 ลักษณะของน้ำอุปโภคภายในชุมชนของท่าน		
- เพียงพอ	33	100.00
- ไม่เพียงพอ	0	0.00
รวม	**33**	**100.00**
3.2 ลักษณะของน้ำบริโภคภายในครัวเรือนของท่าน		
- เพียงพอ	30	90.91
- ไม่เพียงพอ เนื่องจาก น้ำมีกลิ่น ต้องซื้อน้ำ	3	9.09
รวม	**33**	**100.00**
3.3 การจัดการมูลฝอยของชุมชน (ตอบได้มากกว่า 1 ข้อ)		
- ทิ้งลงถังขยะของเทศบาล/อบต.	21	56.76
- กองแล้วเผา	12	32.43
- ฝังกลบ	4	10.81
- ทิ้งกลางแจ้ง	0	0.00
รวม	**37**	**100.00**
3.4 การจัดการน้ำเสีย/น้ำทิ้งของชุมชน (ตอบได้มากกว่า 1 ข้อ)		
- ระบายลงพื้นดิน/ที่โล่ง	30	90.91
- นำไปรดต้นไม้	3	9.09
- ระบายลงท่อระบายน้ำ	0	0.00
- ปล่อยลงแหล่งน้ำสาธารณะ เช่น คลอง ห้วย แม่น้ำ	0	0.00
รวม	**33**	**100.00**
3.5 ความเพียงพอของระบบสาธารณูปโภค		
3.5.1 การจัดการมูลฝอยของท้องถิ่น (จำนวนถังขยะ/จำนวนบุคลากร/การจัดเก็บ)		
- เพียงพอ	21	63.64
- ไม่เพียงพอ เนื่องจาก ถังขยะน้อย	1	3.03
- ไม่มีการบริการจัดเก็บ	11	33.33
รวม	**33**	**100.00**
3.5.2 ระบบการระบายน้ำและป้องกันน้ำท่วม		
- ดี ไม่เกิดน้ำท่วมขัง	23	69.7
- ควรปรับปรุง	3	9.09
- ไม่มีระบบการระบายน้ำและป้องกันน้ำท่วม	7	21.21
รวม	**33**	**100.00**
3.5.3 ถนน/สภาพถนน/เส้นทางคมนาคม		
- ดี	17	51.52
- ควรปรับปรุง เนื่องจาก บางพื้นที่ต้องปรับปรุง	16	48.48
รวม	**33**	**100.00**
3.5.4 การบริการไฟฟ้า (ความเพียงพอ/ความทั่วถึง)		
- เพียงพอ	33	100.00
- ไม่เพียงพอ	0	0.00
รวม	**33**	**100.00**

เอกสารประกอบแนบท้ายผลการปฏิบัติตามมาตรการป้องกันและลดผลกระทบสิ่งแวดล้อม

ตารางที่ 3 สรุปผลการสำรวจความคิดเห็นกลุ่มที่ 4 กลุ่มผู้นำชุมชน (ต่อ)

รายละเอียด	จำนวน	ร้อยละ
ส่วนที่ 4 : ข้อมูลด้านสุขภาพ และสาธารณสุข		
4.1 ในรอบปีที่ผ่านมา/ปัจจุบัน สมาชิกในชุมชนของท่าน มีคนเจ็บป่วยมากน้อยเพียงใด		
- มีคนเจ็บป่วยมาก	0	0.00
- มีคนเจ็บป่วยปานกลาง	29	87.88
- มีคนเจ็บป่วยน้อย	4	12.12
รวม	**33**	**100.00**
4.2 หากสมาชิกในชุมชนมีการเจ็บป่วย ส่วนใหญ่เป็นโรคเกี่ยวกับอะไร		
- เบาหวาน	15	45.45
- ไข้หวัด	11	33.33
- ภูมิแพ้	3	9.09
- ไต	3	9.09
- ป่วยเรื้อรัง	1	3.03
รวม	**33**	**100.00**
4.3 หากสมาชิกในชุมชนมีการเจ็บป่วย ส่วนใหญ่ไปรักษาที่ไหน (ตอบได้มากกว่า 1 ข้อ)		
- โรงพยาบาลรัฐ	33	45.83
- โรงพยาบาลส่งเสริมสุขภาพ (รพ.สต.)	24	33.33
- โรงพยาบาลเอกชน	12	16.67
- คลินิค/ซื้อยาทานเอง	3	4.17
รวม	**72**	**100.00**
4.4 ท่านคิดว่าระบบสาธารณสุขภายในชุมชนของท่านมีความเพียงพอหรือไม่		
- เพียงพอ	30	90.91
- ไม่เพียงพอ เนื่องจากขาดบุคลากรทางการแพทย์	3	9.09
รวม	**33**	**100.00**
ส่วนที่ 5 : สภาพแวดล้อมปัจจุบัน		
5.1 ท่านคิดว่าสภาพแวดล้อมของชุมชนเปรียบเทียบย้อนหลัง 3 ปี (พ.ศ. 2564-ปัจจุบัน) มีการเปลี่ยนแปลงหรือไม่		
- ไม่มีการเปลี่ยนแปลง	9	27.27
- มีการเปลี่ยนแปลง	24	72.73
รวม	**33**	**100.00**
กรณีมีการเปลี่ยนแปลง (ตอบได้มากกว่า 1 ข้อ)		
- ด้านบวก (มีหมู่บ้านเพิ่มขึ้น คนอาศัยเพิ่มขึ้น)	15	45.45
- ด้านลบ (ฝุ่นละออง รถเยอะขึ้น กลิ่นลอยตามลม)	18	54.55
รวม	**33**	**100.00**

เอกสารสำหรับใช้ในการประชุมเพื่อนำผลการสำรวจไปจัดทำมาตรการป้องกันและลดผลกระทบสิ่งแวดล้อม

ตารางที่ 3 สรุปผลการสำรวจความคิดเห็นกลุ่มที่ 4 กลุ่มผู้นำชุมชน (ต่อ)

รายละเอียด	จำนวน	ร้อยละ
5.2 ท่านคิดว่าชุมชนของท่านมีปัญหาสิ่งแวดล้อมหรือไม่		
- ไม่มีปัญหาสิ่งแวดล้อม	18	54.55
- มีปัญหาสิ่งแวดล้อม โปรดระบุ	15	45.45
รวม	**33**	**100.00**
ปัญหาสิ่งแวดล้อม		
1) ฝุ่น สาเหตุและผลกระทบ		
- ไม่มีผลกระทบต่อการใช้ชีวิต	0	0.00
- ก่อให้เกิดความรำคาญ	3	25.00
- ส่งผลกระทบต่อสุขภาพ	9	75.00
รวม	**12**	**100.00**
2) กลิ่น สาเหตุและผลกระทบ		
- ไม่มีผลกระทบต่อการใช้ชีวิต	0	0.00
- ก่อให้เกิดความรำคาญ	12	63.16
- ส่งผลกระทบต่อสุขภาพ	7	36.84
รวม	**19**	**100.00**
ส่วนที่ 6 : ข้อมูลความคิดเห็นและความพึงพอใจต่อบริษัท สยามคูโบต้าเมททัลเทคโนโลยี จำกัด (โครงการ)		
6.1 ท่านเคยได้ยิน/ทราบข้อมูลข่าวสารเกี่ยวกับโครงการโรงงานหล่อและหลอมชิ้นส่วนเครื่องจักรกลการเกษตรและเครื่องยนต์ ของ**บริษัท สยามคูโบต้าเมททัลเทคโนโลยี จำกัด** หรือไม่		
- ไม่เคยทราบ **(ข้ามไปข้อ 6.2)**	0	0.00
- เคยทราบ	33	100.00
รวม	**33**	**100.00**
รับทราบจากแหล่งใด **(ตอบได้มากกว่า 1 ข้อ)**		
- เจ้าหน้าที่ประชาสัมพันธ์โครงการ	33	97.06
- เอกสารประชาสัมพันธ์	1	2.94
- การติดประกาศ/ป้ายประกาศ	0	0.00
- ญาติพี่น้อง/เพื่อนบ้าน	0	0.00
- ผู้นำชุมชน	0	0.00
- หน่วยงานรัฐบาล/อบต./เทศบาล	0	0.00
รวม	**34**	**100.00**

เอกสารสำหรับแนบรายงานผลการปฏิบัติตามมาตรการป้องกันและลดผลกระทบสิ่งแวดล้อมฯ

ตารางที่ 3 สรุปผลการสำรวจความคิดเห็นกลุ่มที่ 4 กลุ่มผู้นำชุมชน (ต่อ)

รายละเอียด	จำนวน	ร้อยละ
6.2 ท่านต้องการรับทราบข่าวสารเพิ่มเติมเกี่ยวกับโครงการโรงงานหล่อและหลอมชิ้นส่วนเครื่องจักรกลการเกษตรและเครื่องยนต์ ของ**บริษัท สยามคูโบต้าเมททัลเทคโนโลยี จำกัด** หรือไม่		
- ไม่ต้องการ	0	0.00
- ต้องการ	33	100.00
รวม	**33**	**100.00**
ข้อมูลข่าวสารที่ต้องการ (ตอบได้มากกว่า 1 ข้อ)		
- รายละเอียดโครงการ และผลการปฏิบัติตามมาตรการด้านสิ่งแวดล้อมที่กำหนดในรายงาน EIA	9	5.42
- ผลการตรวจวัดคุณภาพสิ่งแวดล้อม	32	19.28
- กิจกรรมมวลชนสัมพันธ์ของโครงการ	30	18.08
- ข้อมูลการรับสมัครงาน	33	19.88
- ระบบป้องกันภัย มาตรการด้านความปลอดภัย และแผนฉุกเฉินของโครงการ	31	18.67
- ขั้นตอนการรับเรื่องร้องเรียนของโครงการ	31	18.67
รวม	**166**	**100.00**
รูปแบบที่ต้องการได้รับข้อมูล (ตอบเพียงข้อเดียว)		
- ส่งจดหมาย/แผ่นพับประชาสัมพันธ์	0	0.00
- ประกาศเสียงตามสายของชุมชน	0	0.00
- แจ้งผ่านผู้นำชุมชน	22	66.67
- ติดประกาศตามหน่วยงานราชการ/อบต./เทศบาล	3	9.09
- ติดบอร์ดศาลาประชาคมหมู่บ้าน	8	24.24
รวม	**33**	**100.00**
6.3 ความคิดเห็นในเรื่อง ความพึงพอใจต่อเรื่องเกี่ยวกับโครงการโรงงานหล่อและหลอมชิ้นส่วนเครื่องจักรกลการเกษตรและเครื่องยนต์ ของ**บริษัท สยามคูโบต้าเมททัลเทคโนโลยี จำกัด**		
1. การประชาสัมพันธ์ข้อมูลรายละเอียดโครงการ		
- มากที่สุด	3	9.09
- มาก	27	81.82
- ปานกลาง	3	9.09
- น้อย	0	0.00
- น้อยที่สุด	0	0.00
รวม	**33**	**100.00**
2. การบริหารจัดการด้านสิ่งแวดล้อมของบริษัทฯ		
- มากที่สุด	4	12.12
- มาก	26	78.79
- ปานกลาง	3	9.09
- น้อย	0	0.00
- น้อยที่สุด	0	0.00
รวม	**33**	**100.00**

เอกสารสำหรับแนบรายงานผลการปฏิบัติตามมาตรการป้องกันและลดผลกระทบสิ่งแวดล้อมฯ

ตารางที่ 3 สรุปผลการสำรวจความคิดเห็นกลุ่มที่ 4 กลุ่มผู้นำชุมชน (ต่อ)

รายละเอียด	จำนวน	ร้อยละ
3. การบริหารจัดการด้านความปลอดภัย และแผนฉุกเฉินของโครงการ		
- มากที่สุด	1	3.03
- มาก	23	69.70
- ปานกลาง	9	27.27
- น้อย	0	0.00
- น้อยที่สุด	0	0.00
รวม	**33**	**100.00**
4. การจัดการแก้ไขกรณีมีเรื่องร้องเรียน		
- มากที่สุด	1	3.03
- มาก	29	87.88
- ปานกลาง	3	9.09
- น้อย	0	0.00
- น้อยที่สุด	0	0.00
รวม	**33**	**100.00**
5. การเข้าร่วม / การสนับสนุนกิจกรรมของชุมชนและหน่วยงาน		
- มากที่สุด	16	48.49
- มาก	13	39.39
- ปานกลาง	4	12.12
- น้อย	0	0.00
- น้อยที่สุด	0	0.00
รวม	**33**	**100.00**
6. การจัดตั้งคณะกรรมการติดตามตรวจสอบผลกระทบสิ่งแวดล้อมของบริษัทฯ		
- มากที่สุด	10	30.30
- มาก	19	57.58
- ปานกลาง	4	12.12
- น้อย	0	0.00
- น้อยที่สุด	0	0.00
รวม	**33**	**100.00**

เอกสารสำหรับแนบรายงานผลการปฏิบัติตามมาตรการป้องกันและลดผลกระทบสิ่งแวดล้อมฯ

ผลการสำรวจสภาพเศรษฐกิจ-สังคมกลุ่มที่ 5 สถานประกอบการรอบพื้นที่โครงการ พบจำนวน 12 แห่ง แบ่งเป็น

1. บริษัท คูโบต้า เอ็นจิ้น จำกัด : ผู้ตอบแบบสอบถามดำรงตำแหน่งผู้ช่วยผู้จัดการ ระยะเวลาในการดำรงตำแหน่ง 7 ปี

ผู้ตอบแบบสอบถามระบุว่าได้รับข้อมูลข่าวสารเกี่ยวกับโครงการโรงงานหล่อและหลอมชิ้นส่วนเครื่องจักรกลการเกษตรและเครื่องยนต์ ของบริษัท สยามคูโบต้าเมททัลเทคโนโลยี จำกัด จากเจ้าหน้าที่ประชาสัมพันธ์ เอกสารประชาสัมพันธ์ การติดประกาศ/ป้ายประกาศ และสถานประกอบการไม่ได้รับผลกระทบจากการทำงานของบริษัทฯ ในปัจจุบันกิจกรรมการดำเนินงานของโครงการฯ ของบริษัทฯ ไม่ส่งผลกระทบต่อสถานประกอบการในทุกๆ ด้าน

การดำเนินโครงการฯ ส่งผลดีต่อชุมชน/สถานประกอบการ ได้แก่ มีการสร้างงาน/รายได้ให้กับชุมชนในพื้นที่ เศรษฐกิจในพื้นที่ดีขึ้น หน่วยงานท้องถิ่นได้รับภาษีในการบำรุงท้องถิ่นเพิ่มมากขึ้น ชุมชนได้รับการดูแลเพิ่มขึ้นจากกิจกรรมรับผิดชอบต่อสังคมของโครงการ (CSR) และสถานประกอบการมีความเชื่อมั่นในมาตรการ/การกำกับดูแลด้านสิ่งแวดล้อมของบริษัทฯ ในการดำเนินโครงการฯ เนื่องจาก บริษัทฯ มีการสื่อสารมาตรการให้รับทราบ

2. บริษัท เทอร์โบเน็กซ์ จำกัด : ผู้ตอบแบบสอบถามดำรงตำแหน่งหัวหน้าสถานีน้ำมันบางจาก ระยะเวลาในการดำรงตำแหน่ง 10 ปี

ผู้ตอบแบบสอบถามระบุว่าได้รับข้อมูลข่าวสารเกี่ยวกับโครงการโรงงานหล่อและหลอมชิ้นส่วนเครื่องจักรกลการเกษตรและเครื่องยนต์ ของบริษัท สยามคูโบต้าเมททัลเทคโนโลยี จำกัด จากเจ้าหน้าที่ประชาสัมพันธ์ และสถานประกอบการไม่ได้รับผลกระทบจากการทำงานของบริษัทฯ ในปัจจุบันกิจกรรมการดำเนินงานของโครงการฯ ของบริษัทฯ ไม่ส่งผลกระทบต่อสถานประกอบการในทุกๆ ด้าน

การดำเนินโครงการฯ ส่งผลดีต่อชุมชน/สถานประกอบการ ได้แก่ มีการสร้างงาน/รายได้ให้กับชุมชนในพื้นที่ และหน่วยงาน มีความเชื่อมั่นในมาตรการ/การกำกับดูแลด้านสิ่งแวดล้อมของบริษัทฯ ในการดำเนินโครงการฯ เนื่องจาก บริษัทฯ มีการควบคุมมาตรการดี

3. บริษัท พลอยสวย สแครป แอนด์รีไซเคิล จำกัด : ผู้ตอบแบบสอบถามดำรงตำแหน่งเจ้าหน้าที่ธุรการ ระยะเวลาในการดำรงตำแหน่ง 6 เดือน

ผู้ตอบแบบสอบถามระบุว่าได้รับข้อมูลข่าวสารเกี่ยวกับโครงการโรงงานหล่อและหลอมชิ้นส่วนเครื่องจักรกลการเกษตรและเครื่องยนต์ ของบริษัท สยามคูโบต้าเมททัลเทคโนโลยี จำกัด จากเจ้าหน้าที่ประชาสัมพันธ์ และสถานประกอบการไม่ได้รับผลกระทบจากการทำงานของบริษัทฯ ในปัจจุบันกิจกรรมการดำเนินงานของโครงการฯ ของบริษัทฯ ไม่ส่งผลกระทบต่อสถานประกอบการในทุกๆ ด้าน

การดำเนินโครงการฯ ส่งผลดีต่อชุมชน/สถานประกอบการ ได้แก่ มีการสร้างงาน/รายได้ให้กับชุมชนในพื้นที่ หน่วยงานท้องถิ่นได้รับภาษีในการบำรุงท้องถิ่นเพิ่มมากขึ้น และสถานประกอบการมีความเชื่อมั่นในมาตรการ/การกำกับดูแลด้านสิ่งแวดล้อมของบริษัทฯ ในการดำเนินโครงการฯ เนื่องจาก บริษัทฯ มีความน่าเชื่อถือ และบริษัทฯ ควรให้ความสำคัญในการกำกับดูแลสิ่งแวดล้อม/ปฏิบัติตามมาตรการป้องกันและ

เอกสารสำหรับแนบรายงานผลการปฏิบัติตามมาตรการป้องกันและลดผลกระทบต่อสิ่งแวดล้อมฯ

แก้ไขผลกระทบสิ่งแวดล้อม เรื่องอากาศ และน้ำ ข้อเสนอแนะเพิ่มเติม คือ ให้บริษัทฯ ดูแลสิ่งแวดล้อมโดยเฉพาะด้านอากาศ

4. บริษัท ปิโตรเลียมไทยคอร์ปอเรชั่น จำกัด : ผู้ตอบแบบสอบถามดำรงตำแหน่งผู้จัดการสาขา ระยะเวลาในการดำรงตำแหน่ง 1 เดือน

ผู้ตอบแบบสอบถามระบุว่าได้รับข้อมูลข่าวสารเกี่ยวกับโครงการโรงงานหล่อและหลอมชิ้นส่วนเครื่องจักรกลการเกษตรและเครื่องยนต์ ของบริษัท สยามคูโบต้าเมททัลเทคโนโลยี จำกัด จากเจ้าหน้าที่ประชาสัมพันธ์ และสถานประกอบการไม่ได้รับผลกระทบจากการทำงานของบริษัทฯ ในปัจจุบันกิจกรรมการดำเนินงานของโครงการฯ ของบริษัทฯ ไม่ส่งผลกระทบต่อสถานประกอบการในทุกๆ ด้าน

การดำเนินโครงการฯ ส่งผลดีต่อชุมชน/สถานประกอบการ ได้แก่ มีการสร้างงาน/รายได้ให้กับชุมชนในพื้นที่ เศรษฐกิจในพื้นที่ดีขึ้น และสถานประกอบการ มีความเชื่อมั่นในมาตรการ/การกำกับดูแลด้านสิ่งแวดล้อมของบริษัทฯ ในการดำเนินโครงการฯ เนื่องจากเป็นบริษัทที่ใหญ่และมีความน่าเชื่อถือ และบริษัทฯ ควรให้ความสำคัญในการกำกับดูแลสิ่งแวดล้อม/ปฏิบัติตามมาตรการป้องกันและแก้ไขผลกระทบสิ่งแวดล้อม เรื่องฝุ่นละอองในอากาศ

5. ทรัพย์รุ่งเรือง เคหะภัณฑ์ : ผู้ตอบแบบสอบถามเป็นเจ้าของกิจการ ระยะเวลาในการเปิดกิจการ 18 ปี

ผู้ตอบแบบสอบถามระบุว่าได้รับข้อมูลข่าวสารเกี่ยวกับโครงการโรงงานหล่อและหลอมชิ้นส่วนเครื่องจักรกลการเกษตรและเครื่องยนต์ ของบริษัท สยามคูโบต้าเมททัลเทคโนโลยี จำกัด จากเจ้าหน้าที่ประชาสัมพันธ์ และสถานประกอบการไม่ได้รับผลกระทบจากการทำงานของบริษัทฯ ในปัจจุบันกิจกรรมการดำเนินงานของโครงการฯ ของบริษัทฯ ไม่ส่งผลกระทบต่อสถานประกอบการในทุกๆ ด้าน

การดำเนินโครงการฯ ส่งผลดีต่อชุมชน/สถานประกอบการ ได้แก่ มีการสร้างงาน/รายได้ให้กับชุมชนในพื้นที่ เศรษฐกิจในพื้นที่ดีขึ้น และสถานประกอบการมีความเชื่อมั่นในมาตรการ/การกำกับดูแลด้านสิ่งแวดล้อมของบริษัทฯ ในการดำเนินโครงการฯ เนื่องจาก เป็นบริษัทที่มีมาตรฐาน และบริษัทฯ ควรให้ความสำคัญในการกำกับดูแลสิ่งแวดล้อม/ปฏิบัติตามมาตรการป้องกันและแก้ไขผลกระทบสิ่งแวดล้อม เรื่องการบำบัดน้ำเสีย ข้อเสนอแนะเพิ่มเติมที่มีต่อการดำเนินโครงการฯ ให้มีการจัดกิจกรรมในชุมชน การ CSR ให้มากขึ้นและต่อเนื่อง

6. หจก.บุญทวีพนมคอนกรีต : ผู้ตอบแบบสอบถามดำรงตำแหน่งกรรมการผู้จัดการ ระยะเวลาในการดำรงตำแหน่ง 20 ปี

ผู้ตอบแบบสอบถามระบุว่าได้รับข้อมูลข่าวสารเกี่ยวกับโครงการโรงงานหล่อและหลอมชิ้นส่วนเครื่องจักรกลการเกษตรและเครื่องยนต์ ของบริษัท สยามคูโบต้าเมททัลเทคโนโลยี จำกัด จากเจ้าหน้าที่ประชาสัมพันธ์ และสถานประกอบการไม่ได้รับผลกระทบจากการทำงานของบริษัทฯ ในปัจจุบันกิจกรรมการดำเนินงานของโครงการฯ ของบริษัทฯ ไม่ส่งผลกระทบต่อสถานประกอบการในทุกๆ ด้าน

การดำเนินโครงการฯ ส่งผลดีต่อชุมชน/สถานประกอบการ ได้แก่ มีการสร้างงาน/รายได้ให้กับชุมชนในพื้นที่ และสถานประกอบการมีความเชื่อมั่นในมาตรการ/การกำกับดูแลด้านสิ่งแวดล้อมของบริษัทฯ

เอกสารสำหรับแผนงานผลการปฏิบัติตามมาตรการป้องกันและลดผลกระทบสิ่งแวดล้อมฯ

ในการดำเนินโครงการฯ เนื่องจากเป็นบริษัทที่ใหญ่และมีความรับผิดชอบสูง และบริษัทฯ ควรให้ความสำคัญในการกำกับดูแลสิ่งแวดล้อม/ปฏิบัติตามมาตรการป้องกันและแก้ไขผลกระทบสิ่งแวดล้อม เรื่องอากาศ และการบำบัดน้ำเสีย

7. โรงแรม พิลโล อินน์ : ผู้ตอบแบบสอบถามดำรงตำแหน่งพนักงานต้อนรับ ระยะเวลาในการดำรงตำแหน่ง 6 เดือน

ผู้ตอบแบบสอบถามระบุว่าได้รับข้อมูลข่าวสารเกี่ยวกับโครงการโรงงานหล่อและหลอมชิ้นส่วนเครื่องจักรกลการเกษตรและเครื่องยนต์ ของบริษัท สยามคูโบต้าเมททัลเทคโนโลยี จำกัด จากเจ้าหน้าที่ประชาสัมพันธ์ และสถานประกอบการไม่ได้รับผลกระทบจากการทำงานของบริษัทฯ ในปัจจุบันกิจกรรมการดำเนินงานของโครงการฯ ของบริษัทฯ ไม่ส่งผลกระทบต่อสถานประกอบการในทุกๆ ด้าน

การดำเนินโครงการฯ ส่งผลดีต่อชุมชน/สถานประกอบการ ได้แก่ มีการสร้างงาน/รายได้ให้กับชุมชนในพื้นที่ และผู้ตอบแบบสอบถามไม่แสดงความคิดเห็นต่อความเชื่อมั่นในมาตรการ/การกำกับดูแลด้านสิ่งแวดล้อมของบริษัทฯ ในการดำเนินโครงการฯ

8. สินชัยคอนกรีต : ผู้ตอบแบบสอบถามเป็นเจ้าของกิจการ ระยะเวลาในการเปิดกิจการ 29 ปี

ผู้ตอบแบบสอบถามระบุว่าได้รับข้อมูลข่าวสารเกี่ยวกับโครงการโรงงานหล่อและหลอมชิ้นส่วนเครื่องจักรกลการเกษตรและเครื่องยนต์ ของบริษัท สยามคูโบต้าเมททัลเทคโนโลยี จำกัด จากเจ้าหน้าที่ประชาสัมพันธ์ และสถานประกอบการไม่ได้รับผลกระทบจากการทำงานของบริษัทฯ ในปัจจุบันกิจกรรมการดำเนินงานของโครงการฯ ของบริษัทฯ ไม่ส่งผลกระทบต่อสถานประกอบการในทุกๆ ด้าน

การดำเนินโครงการฯ ส่งผลดีต่อชุมชน/สถานประกอบการ ได้แก่ เศรษฐกิจในพื้นที่ดีขึ้น และสถานประกอบการมีความเชื่อมั่นในมาตรการ/การกำกับดูแลด้านสิ่งแวดล้อมของบริษัทฯ ในการดำเนินโครงการฯ เนื่องจาก เป็นอาคารปิด มลภาวะที่เกิดขึ้นจากกระบวนการผลิตไม่ไปไกลจากอาคาร ข้อเสนอแนะเพิ่มเติมที่มีต่อการดำเนินโครงการฯ คือ ให้ดูแลและสนับสนุนชุมชนในด้านต่างๆ

9. แอร์ไดนามิโอ ทิพล : ผู้ตอบแบบสอบถามเป็นเจ้าของกิจการ ระยะเวลาในการเปิดกิจการ 40 ปี

ผู้ตอบแบบสอบถามระบุว่าได้รับข้อมูลข่าวสารเกี่ยวกับโครงการโรงงานหล่อและหลอมชิ้นส่วนเครื่องจักรกลการเกษตรและเครื่องยนต์ ของบริษัท สยามคูโบต้าเมททัลเทคโนโลยี จำกัด จากเจ้าหน้าที่ประชาสัมพันธ์ และสถานประกอบการไม่ได้รับผลกระทบจากการทำงานของบริษัทฯ ในปัจจุบันกิจกรรมการดำเนินงานของโครงการฯ ของบริษัทฯ ไม่ส่งผลกระทบต่อสถานประกอบการในทุกๆ ด้าน

การดำเนินโครงการฯ ส่งผลดีต่อชุมชน/สถานประกอบการ ได้แก่ มีการสร้างงาน/รายได้ให้กับชุมชนในพื้นที่ ชุมชนได้รับการดูแลเพิ่มขึ้นจากกิจกรรมรับผิดชอบต่อสังคมของโครงการ (CSR) และสถานประกอบการมีความเชื่อมั่นในมาตรการ/การกำกับดูแลด้านสิ่งแวดล้อมของบริษัทฯ ในการดำเนินโครงการฯ เนื่องจาก ไม่ได้รับผลกระทบ

เอกสารสำหรับแสดงรายงานผลการปฏิบัติตามมาตรการป้องกันและลดผลกระทบสิ่งแวดล้อมฯ

10. น้องกะตอยการยาง : ผู้ตอบแบบสอบถามเป็นเจ้าของกิจการ ระยะเวลาในการเปิดกิจการ 1 ปี

ผู้ตอบแบบสอบถามระบุว่าได้รับข้อมูลข่าวสารเกี่ยวกับโครงการโรงงานหล่อและหลอมชิ้นส่วนเครื่องจักรกลการเกษตรและเครื่องยนต์ ของบริษัท สยามคูโบต้าเมททัลเทคโนโลยี จำกัด จากเจ้าหน้าที่ประชาสัมพันธ์ และสถานประกอบการไม่ได้รับผลกระทบจากการทำงานของบริษัทฯ ในปัจจุบันกิจกรรมการดำเนินงานของโครงการฯ ของบริษัทฯ ไม่ส่งผลกระทบต่อสถานประกอบการในทุกๆ ด้าน

ผู้ตอบแบบสอบถามไม่แน่ใจในการดำเนินโครงการฯ และความเชื่อมั่นในมาตรการ/การกำกับดูแลด้านสิ่งแวดล้อมของบริษัทฯ ในการดำเนินโครงการฯ เนื่องจากยังไม่ทราบข้อมูลบริษัท เนื่องจากพึ่งมาอยู่ใหม่

11. สงวนทองรีสอร์ท : ผู้ตอบแบบสอบถามดำรงตำแหน่งพนักงาน ระยะเวลาในการดำรงตำแหน่ง 7 ปี

ผู้ตอบแบบสอบถามระบุว่าได้รับข้อมูลข่าวสารเกี่ยวกับโครงการโรงงานหล่อและหลอมชิ้นส่วนเครื่องจักรกลการเกษตรและเครื่องยนต์ ของบริษัท สยามคูโบต้าเมททัลเทคโนโลยี จำกัด จากเจ้าหน้าที่ประชาสัมพันธ์ และสถานประกอบการไม่ได้รับผลกระทบจากการทำงานของบริษัทฯ ในปัจจุบันกิจกรรมการดำเนินงานของโครงการฯ ของบริษัทฯ ไม่ส่งผลกระทบต่อสถานประกอบการในทุกๆ ด้าน

การดำเนินโครงการฯ ส่งผลดีต่อชุมชน/สถานประกอบการ ได้แก่ มีการสร้างงาน/รายได้ให้กับชุมชนในพื้นที่ และผู้ตอบแบบสอบถามไม่แสดงความคิดเห็นต่อความเชื่อมั่นในมาตรการ/การกำกับดูแลด้านสิ่งแวดล้อมของบริษัทฯ ในการดำเนินโครงการฯ เนื่องจากไม่ทราบรายละเอียดข้อมูลของบริษัท

12. บริษัท พนมพืชผล จำกัด : ผู้ตอบแบบสอบถามดำรงตำแหน่งเจ้าหน้าที่ธุรการ ระยะเวลาในการดำรงตำแหน่ง 30 ปี

ผู้ตอบแบบสอบถามระบุว่าได้รับข้อมูลข่าวสารเกี่ยวกับโครงการโรงงานหล่อและหลอมชิ้นส่วนเครื่องจักรกลการเกษตรและเครื่องยนต์ ของบริษัท สยามคูโบต้าเมททัลเทคโนโลยี จำกัด จากเจ้าหน้าที่ประชาสัมพันธ์ และสถานประกอบการไม่ได้รับผลกระทบจากการทำงานของบริษัทฯ ในปัจจุบันกิจกรรมการดำเนินงานของโครงการฯ ของบริษัทฯ ไม่ส่งผลกระทบต่อสถานประกอบการในทุกๆ ด้าน

การดำเนินโครงการฯ ส่งผลดีต่อชุมชน/หน่วยงาน ได้แก่ มีการสร้างงาน/รายได้ให้กับชุมชนในพื้นที่ เศรษฐกิจในพื้นที่ดีขึ้น ชุมชนได้รับการดูแลเพิ่มขึ้นจากกิจกรรมรับผิดชอบต่อสังคมของโครงการ (CSR) และสถานประกอบการมีความเชื่อมั่นในมาตรการ/การกำกับดูแลด้านสิ่งแวดล้อมของบริษัทฯ ในการดำเนินโครงการฯ เนื่องจากยังไม่ได้รับผลกระทบ และบริษัทฯ ควรให้ความสำคัญในการกำกับดูแลสิ่งแวดล้อม/ปฏิบัติตามมาตรการป้องกันและแก้ไขผลกระทบสิ่งแวดล้อม เรื่องอากาศ

เอกสารสำหรับแนบรายงานผลการปฏิบัติตามมาตรการป้องกันและลดผลกระทบสิ่งแวดล้อมฯ

ภาคผนวก 41

หนังสือแจ้งอุตสาหกรรมจังหวัดฉะเชิงเทรา เรื่องขอเพิ่มเติมรายละเอียดเครื่องจักรในส่วนของระบบบำบัดน้ำเสีย

SIAM KUBOTA METAL TECHNOLOGY CO., LTD.

SKMT 003/2025

วันที่ 16 มกราคม 2568

เรื่อง แจ้งขอเพิ่มเติมรายละเอียดเครื่องจักรในส่วนของระบบบำบัดน้ำเสีย ตามใบอนุญาตประกอบกิจการโรงงานเลขที่ 10240000925529 (3-59-9/52ฉช)

เรียน อุตสาหกรรมจังหวัดฉะเชิงเทรา

สิ่งที่ส่งมาด้วย

1. ผังกระบวนการผลิต จำนวน 1 แผ่น
2. รายการคำนวณระบบบำบัดน้ำเสีย ลงนามโดยวิศวกรสิ่งแวดล้อม จำนวน 1 ฉบับ
3. บัญชีเครื่องจักรที่ใช้ตามลำดับขั้นตอนการผลิตและแบบแปลนแผนผัง จำนวน 1 ฉบับ

บริษัท สยามคูโบต้าเมททัลเทคโนโลยี จำกัด โรงงานตั้งอยู่เลขที่ 359 หมู่ 3 ต. เขาหินซ้อน อ.พนมสารคาม จ.ฉะเชิงเทรา ได้รับใบอนุญาตประกอบกิจการโรงงาน เมื่อวันที่ 1 ธันวาคม 2552 ทะเบียนโรงงานเลขที่ 10240000925529 ประเภทของโรงงานลำดับที่ 59 ประเภทกิจการหล่อและหลอมชิ้นส่วนเครื่องจักรกลการเกษตรและเครื่องยนต์

ตามที่ บริษัทฯ ได้ดำเนินการติดตั้งระบบบำบัดอากาศ ชนิดระบบสเปรย์น้ำ (Wet Scrubber) และระบบถ่านกัมมันต์ (Activated Carbon) ในการบำบัดกลิ่น ในปี พ.ศ. 2567 ที่ผ่านมา ซึ่งจะก่อให้เกิดน้ำเสียตามมา เพื่อให้เกิดประสิทธิภาพในการบำบัดมลพิษที่ดียิ่งขึ้น ทางบริษัทฯ จึงดำเนินการปรับปรุงระบบบำบัดมลพิษ โดยติดตั้งระบบบำบัดน้ำเสียเพิ่มเติม ชนิดเมมเบรน (Membrane Bio Reactor) เพื่อรองรับน้ำเสียจากระบบบำบัดกลิ่น และน้ำทิ้งจากระบบบำบัดทางชีวภาพและระบบบำบัดทางเคมีที่มีอยู่เดิม ตามผังกระบวนการผลิต ดัง**สิ่งที่ส่งมาด้วย 1** เพื่อเพิ่มประสิทธิภาพในการบำบัดน้ำเสียให้ดียิ่งขึ้น โดยมีรายละเอียดตามรายการคำนวณ ดัง**สิ่งที่ส่งมาด้วย 2** โดยมีกำลังเครื่องจักร 46 แรงม้า ในลำดับที่ 133 ระบบบำบัดน้ำเสียชนิดเมมเบรน (Membrane Bio Reactor) ส่งผลให้แรงม้าเพิ่มขึ้น 46 แรงม้า จากเดิมที่ขออนุญาตไว้แล้ว 25,301.3 แรงม้า ส่งผลให้แรงม้ารวมเป็น 25,347.3 แรงม้า ดัง**สิ่งที่ส่งมาด้วย 3**

เอกสารสำหรับแนบรายงานผลการปฏิบัติตามมาตรการป้องกันและลดผลกระทบสิ่งแวดล้อมฯ

359 หมู่ที่ 3 ตำบลเขาหินซ้อน อำเภอพนมสารคาม จังหวัดฉะเชิงเทรา 24120 Tel:033-051777 Fax : 033-051778

C.Chaya

บัญชีเครื่องจักรเพิ่มเติม

ลำดับที่	ชื่อ ขนาด บริษัท และประเทศผู้ผลิต	งานที่ใช้	กำลังเครื่องจักรต่อเครื่อง		จำนวนเครื่องจักร	รวมกำลังเครื่องจักร
			แรงม้า	แรงม้าเปรียบเทียบ		
133	ระบบบำบัดน้ำเสียชนิดเมมเบรน (Membrane Bio Reactor)	บำบัดน้ำเสีย	46.0	-	1	46.0

จึงเรียนมาเพื่อโปรดพิจารณา

ขอแสดงความนับถือ

西井捋文

(Mr. Hirofumi Nishii)
กรรมการผู้จัดการบริษัท

(นายบุญเลิศ บวรวัฒนานนท์)
กรรมการรองผู้จัดการบริษัท

เอกสารสำหรับแนบรายงานผลการปฏิบัติตามมาตรการป้องกันและลดผลกระทบสิ่งแวดล้อมฯ

ผู้ประสานงาน: คุณชูยศ เฉลิมชัยสิทธ์กุล โทร. 086-6200541

C. Chaoyot

สำนักงานอุตสาหกรรมจังหวัดเชียงราย
เลขรับที่ 332---
วันที่ 17 มิ.ย. 2568
เวลา

คำขอทั่วไป
(สำหรับการรับฟังความคิดเห็นของประชาชน)

วันที่ 16 เดือน มกราคม พ.ศ. 2568

ข้าพเจ้า นิชิบา สยามกูโวเต้ เอกาลัสโทคโนโลยี จำกัด อายุ ปี สัญชาติ
ที่อยู่สำนักงานแลขที่ 359 ซอย - ถนน - หมู่ที่ 3
ตำบล/แขวง เวียงเหนือ อำเภอ/เขต พานสารคาม จังหวัด พะเยา
โทรศัพท์ 0-3305-1777 ต่อ 1042

มีความประสงค์จะ (√) ขอเพิ่มจำนวน เปลี่ยน หรือเปลี่ยน เครื่องจักรที่ใช้ในการผลิต
( ) ขอใบรับแจ้งประกอบกิจการโรงงานจำพวกที่ ๒
( ) ขอรับใบอนุญาตประกอบกิจการโรงงาน
( ) ขอรับใบอนุญาตขยายโรงงาน ครั้งที่

โรงงานตั้งอยู่แลขที่ 359 ซอย - ถนน - หมู่ที่ 3
ตำบล/แขวง เวียงเหนือ อำเภอ/เขต พานสารคาม จังหวัด พะเยา
โทรศัพท์ 0-3305-1777 ต่อ 1042 ทะเบียนโรงงานแลขที่ 1034000092559

จึงขอให้ดำเนินการรับฟังความคิดเห็นของประชาชนตามระเบียบกระทรวงอุตสาหกรรม ว่าด้วยการรับฟังความคิดเห็นของประชาชนในการพิจารณา ออกใบรับแจ้งการประกอบกิจการโรงงาน ใบอนุญาตประกอบกิจการโรงงานและใบอนุญาตขยายโรงงาน ตามกฎหมายว่าด้วยโรงงาน พ.ศ. ๒๕๕๕ และ (ฉบับที่ ๒) พ.ศ. ๒๕๕๗

พร้อมนี้ได้แนบเอกสารคือ

( ) ใบรับแจ้งประกอบกิจการโรงงานจำพวกที่ ๒ (ร.ง.๑)
( ) คำขอรับใบอนุญาตประกอบกิจการโรงงาน (ร.ง.๓)
( ) คำขอรับใบอนุญาตขยายโรงงาน (ร.ง.๓) ครั้งที่
( ) พร้อมเอกสารประกอบคำขอ
(/) อื่น ๆ หนังสือนิชิบา ฯ ที่ SKMT 003/2025 ลงวันที่ 16 ม.ค. 2568
รายการเครื่องจักร และผังการติดตั้งเครื่องจักร, รายการคำนวณระบบบำบัดฯ

西井將文
Mr.Hirofumi Nishi
President

ลงชื่อ
(Mr.Boonlert Bavornsakunchai)
Vice President
ผู้ประกอบกิจการโรงงาน/ผู้ได้รับมอบอำนาจ
โทรศัพท์มือถือ

หมายเหตุ : ระเบียบว่าด้วยการรับฟังความคิดเห็นของประชาชน

๑. ผู้ใดประสงค์จะขอรับใบแจ้งฯ, หรือขอรับใบอนุญาตฯ, หรือขอขยายโรงงาน ให้ยื่นใบแจ้ง ร.ง.๑ หรือคำขอ ร.ง.๓ พร้อมเอกสารที่เกี่ยวข้อง (ตามบัญชีรายการเอกสารประกอบคำขอ) จำนวน ๑ ชุดก่อน เพื่อรับฟังความคิดเห็นของประชาชน

๒. ผลการรับฟังความคิดเห็นของประชาชนสามารถนำมาใช้ประกอบการขอรับใบแจ้งฯ หรือใบอนุญาตฯ หรือขอขยายโรงงาน แล้วแต่กรณีได้ภายใน ๔๕ วัน นับแต่วันประกาศสรุปผลการรับฟังความคิดเห็นตามแบบ ๕

(นางสาวศิรณัฐ ปานสังข์)
วิศวกรชำนาญการ